

Sceaux Mag

Le centre-ville en mouvement

Festival Sociétés en transition(s)

Pour une société durable et solidaire !

La science se livre

À la croisée des arts et des sciences

La Schubertiade

Dvořák et Beethoven par le Trio Atanassov

n°530 Février 2022



Travailler en commun, être encore plus utile aux habitants

Il est malheureusement peu probable que le débat présidentiel de ce début d'année 2022 porte, ne serait-ce que très partiellement, sur l'organisation institutionnelle de notre pays. C'est fort dommage, car de plus en plus de nos concitoyens estiment que cette organisation, par sa verticalité, est devenue inadaptée au fonctionnement d'un pays moderne, au haut niveau de formation, et dans lequel nous aurions collectivement tous à gagner en efficacité et en adaptabilité en diffusant bien plus largement les responsabilités.

Dans un tel débat, nul doute que la nécessité de la commune continuerait à s'imposer comme une évidence pour une large majorité de Français, tout simplement parce qu'elle a fait la preuve de son efficacité au quotidien, mais aussi de son pragmatisme, tourné vers l'action. C'est au nom de ce pragmatisme qu'avec nos villes voisines, nous développons progressivement de larges coopérations volontaires et ciblées, bien loin d'une intercommunalité institutionnelle pesante et imposée, trop souvent source de lourdeur bureaucratique et de diminution d'autonomie des communes membres.

Ainsi de l'organisation commune de notre centre de vaccination avec Antony et Bourg-la-Reine, qui a parfaitement fonctionné avec près de 100 000 injections depuis son ouverture. Ou encore du forum de la rénovation énergétique avec les deux mêmes villes, du festival Sociétés en transition(s) avec Bourg-la-Reine, de l'organisation mutualisée de la formation de certains de nos agents, de la création de notre outil commun Sceaux-Bourg-la-Reine Habitat qui œuvre dans le logement social et la maîtrise de locaux commerciaux. Ou aussi de la coopération avec Bagneux, Bourg-la-Reine et Fontenay-aux-Roses sur le quartier intercommunal des Blagis, notamment en matière de sécurité publique en partenariat avec l'État.

Ce travail de coopération opérationnelle, adapté à la diversité des situations et des solutions à apporter, a vocation à se développer sur toute une série de sujets concrets et pratiques directement utiles aux habitants.

*Bonjour vous, avec vous,
Philippe Laurent*

PHILIPPE LAURENT
Maire de Sceaux



04 Retour en images

06 Talent scén

07 Dossier

Le centre-ville en mouvement

12 Mon quotidien

- 12 Covid-19 : tout savoir sur la vaccination des enfants de 5 à 11 ans
- 13 Résidences seniors à Sceaux : un accueil toujours plus qualitatif
- 15 Sécurité : des chiffres encourageants à Sceaux



20 Ville en transitions

- 20 Festival Sociétés en transition(s) : pour une société durable et solidaire !
- 21 La Manufacture : demandez le programme !
- 24 En chantier : les travaux en février et mars 2022

26 Culture / Sport / Loisirs

- 26 Plumes scénées : quatre parutions en février pour se mettre à la page
- 27 La science se livre : à la croisée des arts et des sciences
- 29 La Schubertiade de Sceaux : Dvořák et Beethoven par le Trio Atanassov
- 31 MJC et CSCB : top départ pour les animations des vacances !
- 32 Cinéma Le Trianon : en février, le cinéma est à la fête



34 Associations

36 Infos pratiques

39 Tribunes

41 État civil

43 La Ville à votre écoute

Covid-19

Les évènements annoncés peuvent être annulés. Suivez l'actualité sur sceaux.fr



Directeur de la publication : Philippe Laurent - **Directeur de la rédaction :** Dorothee Mercier - **Édition :** Ville de Sceaux - Service communication - **Rédaction :** Antoine Hamon, Pierre Michonneau - **Mise en page :** Dominique Bertureau, Sabrina Pezzot - Hôtel de ville, 122 rue Houdan, 92330 Sceaux. Tél. : 01 41 13 33 00 - sceaux.fr
Imprimerie : RAS, 95400 Villiers-le-Bel - Dépôt légal à parution - **Régie publicitaire :** CMP : David Tiefenbach au 06 70 21 07 12

Couverture : Vectuel. **Copyright :** Contextes : p. 2, 14 ; Adobe stock : p. 3, 12, 17, 23, 31, 33 ; Antonio Borga : p. 4, 5, 31 ; Patrice Quillet : p. 6, 19 ; Florence Arnaud : p. 7 ; @lotoarchilab_3d : p. 8 ; Anawa : p. 9 ; Patrick Boren : p. 10 ; Vectuel : p. 11 ; Cobe : p. 11 ; Graphic Obsession / Laurence Mouton : p. 17 ; Lamiot : p. 21 ; Mélanie Maillard : p. 25 ; CD92 : p. 27, 33 ; Andrej Grilc : p. 29 ; Victor Tonelli / Hans Lucas : p. 32. **Agenda :** Adobe stock/Sylvie Patte et Tanguy Besset, Ballet Preljocaj, Benjamin Faugloire Centrum, CD92, ASA Sceaux basket, Antoine Hamon, Adobe stock, Patrice Quillet, Andrej Grilc, Animathèque MJC, Olivier Ravoire/CD92.



De gauche à droite : Patrick Pieczonka, chef du service Seniors de la ville de Sceaux, Charles-Henri Houzet, chargé d'études au Clair, Monique Pourcelot, adjointe au maire déléguée aux Seniors, Ryo Hayasaka, directeur de recherche détaché de la ville d'Ichikawa, et Philippe Laurent, maire de Sceaux.

Le 18 janvier, la ville de Sceaux recevait Ryo Hayasaka, fonctionnaire de la ville d'Ichikawa dans la banlieue de Tokyo, pour un échange de bonnes pratiques autour du vieillissement actif et en bonne santé des seniors, en présence de Monique Pourcelot, adjointe au maire déléguée aux Seniors, aux aidants et à la vie locale. Détaché au sein du Centre japonais des collectivités locales (Clair), bureau de représentation permanent en France des communes et départements du Japon, M. Hayasaka s'est dit « *impressionné par la cohérence des politiques innovantes menées par Sceaux* » en faveur des seniors et des aidants.



Courant janvier a eu lieu la traditionnelle distribution de ballotins de chocolats offerts par la Ville aux résidents des maisons de retraite de Sceaux.



Le 15 janvier, l'équipe féminine de basket de Sceaux affrontait Ifs lors d'une rencontre décisive où les Scéennes l'ont emporté 70 à 57.

— RETOUR EN IMAGES —



Le 8 janvier avait lieu le tirage au sort du grand jeu des fêtes de fin d'année organisé par l'Union des commerçants et artisans de Sceaux (Ucas), en présence de Philippe Laurent, maire de Sceaux, et Frédéric Schweyer, président de l'Ucas.



Le 15 janvier, la troisième édition de La Schubertiade de Sceaux se poursuivait avec le concert du quatuor Taurus qui s'associait à Ronald Van Spaendonck, l'un des plus grands clarinettes actuels.

Le 22 janvier, La Bibliothèque accueillait la finale locale des "Petits champions de la lecture". Ce concours de lecture en public invitait chaque école élémentaire de Sceaux inscrite à sélectionner son représentant pour la finale. Lauréate de l'épreuve, Lucile Dingoyan de l'école des Blagis représentera Sceaux lors de la rencontre départementale.



3 QUESTIONS À EMMANUEL JAFFELIN

Écrivain et philosophe

Quels sont vos liens avec Sceaux ?

Je suis Scéen dans l'âme depuis mes études au lycée Lakanal, en classe préparatoire littéraire, au début des années 1980. Lakanal, c'est la matrice de tout mon parcours. C'est là que j'ai appris à penser, à écrire, à communiquer avec mes contemporains ; là que j'ai découvert mes premiers amours littéraires comme Julien Gracq ou Mallarmé. Après l'agrégation, j'ai enseigné la philosophie dans plusieurs établissements, dont Lakanal. Le hasard de la vie m'a conduit à devenir diplomate dans plusieurs pays, notamment au Brésil où j'ai aussi fondé une hypokhâgne (*première année de prépa littéraire, NDLR*). Je suis revenu m'installer à Sceaux il y a une dizaine d'années. C'est une ville que j'apprécie. J'ai d'ailleurs hâte que l'église Saint-Jean-Baptiste rouvre au public. J'aime beaucoup me rendre dans les églises et les monastères. J'y trouve un silence, une sérénité propices à l'inspiration.

Comment en êtes-vous venu à vous intéresser au thème de la gentillesse ?

En 2008, *Psychologie Magazine* a importé en France la Journée de la gentillesse, notion théorisée par un universitaire japonais dans les années 1960. À force de recherches, j'ai pris conscience que le mot était totalement absent des ouvrages ou des dictionnaires de philosophie. J'ai donc voulu en retracer l'histoire : désignant le noble dans la langue latine, le terme a progressivement été galvaudé, jusqu'à désigner un impie chez les Chrétiens. J'ai eu envie de rendre au mot ses lettres de noblesse. Dans mon premier livre, *Éloge de la gentillesse*, j'ai essayé de le conceptualiser pour en faire une vertu à la portée de tous, ce que j'appelle une "morale impressionniste", c'est-à-dire pratiquée par petites touches. Ma définition de la gentillesse est simple : c'est rendre service à ceux qui le demandent.

Pouvez-vous nous parler de votre dernier livre, *Célébrations du bonheur* ?

J'y donne quelques clés pour répondre à cette quête universelle. Comme l'enseigne Épictète, le bonheur doit être différencié du plaisir. Il faut aspirer à la sagesse, c'est-à-dire la capacité à accueillir et anticiper ce qui nous arrive, et c'est en voulant être sage qu'on finit par être heureux. À ce propos, je souhaite fonder une école de philosophie qui revienne précisément à l'essence de la discipline, à savoir cette quête de sagesse. Je lance donc un appel aux mécènes. J'ai déjà le nom de l'école : ce sera la Gentilhommière du Bonheur !



AMÉNAGEMENT

Le centre-ville en mouvement

En janvier 2022, les travaux préparatoires au réaménagement du centre-ville ont débuté sur le parking de Gaulle. Nouveaux commerces, nouveaux espaces verts, piétonisation prolongée, places de stationnement supplémentaires, nouveaux logements familiaux et restauration du château de l'Amiral sont au cœur de ce projet, dont le pendant est l'aménagement du parvis devant l'église dont les travaux de restauration s'achèvent.

Le 16 décembre 2021, le conseil municipal a approuvé l'opération d'aménagement de la place de Gaulle, dont le projet a été approfondi pour répondre aux attentes exprimées par les Scéens lors de la démarche "Parlons ensemble du centre-ville". Cette opération, qui durera au moins quatre ans, permettra de faire évoluer profondément les abords de la place de Gaulle pour entretenir le dynamisme de Sceaux tout en préservant son cadre de vie.

Une politique ambitieuse pour le centre-ville

Le projet de réaménagement de la place de Gaulle s'inscrit dans une vaste politique engagée depuis près de 40 ans pour transformer le centre-ville de Sceaux et préserver son dynamisme, depuis la reconstruction de l'îlot Charaire au début des années

Une politique globale engagée depuis plus de 40 ans pour renforcer le centre-ville

1980 jusqu'à la restauration de l'église Saint-Jean-Baptiste et son nouveau parvis, dont les travaux débuteront au dernier trimestre 2022. « *Bien plus qu'une banale opération de construction, il s'agit de renforcer la "ligne de crête" qui va de Lakanal*

aux Quatre-Chemins, et qui constitue l'axe majeur de la ville », souligne Philippe Laurent, maire de Sceaux. Le projet de la place de Gaulle s'inscrit ainsi dans la continuité de cet axe en prolongeant le secteur piétonnier jusqu'à la place de La Poste, tout en créant de nouveaux espaces de convivialité où la présence végétale est renforcée.

Les enjeux d'un projet d'envergure

L'îlot Voltaire, et plus largement le secteur de la place de Gaulle, ont connu de nombreux aménagements aux 19^e et 20^e siècles, notamment la démolition progressive d'habitats insalubres et l'élargissement de la rue Voltaire. Depuis 1985, la Ville étudie le réaménagement du quartier, plusieurs projets ayant été envisagés sans aboutir. L'émergence de grands projets urbains dans les villes avoisinantes et la perte d'autonomie des communes organisée par la loi imposent en effet à la majorité municipale d'être active et d'anticiper l'évolution nécessaire de la place de Gaulle, en concertation avec les habitants. En outre, la Ville ne peut déroger au schéma directeur régional d'Île-de-France de 2013 qui lui impose de densifier son territoire. Pour protéger les quartiers patrimoniaux comme le centre ancien ou les quartiers pavillonnaires, pour préserver leurs formes urbaines, l'ambiance des rues, la présence du végétal ou encore les perspectives paysagères, la Ville s'est appuyée sur le plan local d'urbanisme pour

Nord de l'îlot Voltaire, vu depuis la rue de Fontenay (perspective d'architecte).



2000

C'est le nombre de Scéens mobilisés lors de la démarche "Parlons ensemble du centre-ville"



refuser de nombreux permis de construire d'immeubles collectifs. En revanche, d'autres secteurs, à l'image de la place de Gaulle, ont vocation à accueillir l'effort de densité et de production de logements imposé à la Ville.

Une démarche citoyenne de concertation

Pour associer les Scéens au projet et mieux cerner leurs attentes, la Ville a organisé en 2017 la démarche citoyenne "Parlons ensemble du centre-ville". Une concertation qui a réuni plus de 2000 participants autour de nombreuses rencontres. Les débats et propositions émises ont conduit à la rédaction de la *Charte pour l'avenir du centre-ville de Sceaux*, document de référence pour toute opération immobilière ou d'aménagement. D'autres échanges ont suivi depuis, qui ont permis d'approfondir la réflexion autour du réaménagement de la place de Gaulle en tenant compte des observations des habitants. Il en résulte un projet moins dense et plus végétal qu'envisagé initialement.

Du côté des îlots Voltaire et Houdan, le projet a connu une diminution de sa volumétrie, pour assurer une transition plus réussie dans sa partie sud et permettre l'aménagement d'un jardin qui se donnera à voir depuis la rue du Four. Le programme immobilier a lui aussi évolué. La résidence étudiante a été supprimée au profit de la réalisation de logements familiaux et



L'îlot Houdan, à l'angle des rues Houdan et Voltaire, vu depuis le parvis du château de l'Amiral (perspective d'architecte).

de boutiques supplémentaires le long de la rue Voltaire. La richesse des échanges avec les habitants a permis d'aboutir à un projet d'ensemble maîtrisé, de qualité, au plus près des besoins et des ambitions des Scéens. Il tient compte de leurs usages, de la nécessité de dynamiser le commerce local, de créer des espaces de respiration pour les piétons, des cheminements doux, l'ensemble s'appuyant sur une architecture qui respecte l'esprit des lieux.

En ce qui concerne le château de l'Amiral, malgré le jugement du tribunal administratif confirmant l'essentiel du permis de construire, le groupe Studialis a finalement renoncé à son projet de création d'une école culinaire. Ce dernier avait pourtant été accueilli avec enthousiasme par les Scéens lors de la démarche de concertation citoyenne. Un enthousiasme tempéré par des recours juridiques de quelques Scéens qui ont nui à l'image de Sceaux aux yeux du groupe. La Ville travaille donc à la réalisation d'un nouveau projet de réhabilitation.

Un projet d'ensemble attrayant et convivial

Pour valoriser le site du château de l'Amiral, la Ville souhaite une réhabilitation qui permette de créer un nouvel espace de partage ouvert au public, à la fois lieu de convivialité et de restauration. Derrière le château, un nouveau jardin public (qui sera aménagé

en lieu et place du parking provisoire) contribuera à offrir aux Scéens un cadre de vie toujours plus chaleureux en retrouvant l'esprit du parc ancien. Au niveau du carrefour de Gaulle, une nouvelle organisation permettra une circulation plus apaisée donnant la priorité aux piétons et aux cyclistes. Ses abords, le long de la rue Houdan, seront dotés de nouveaux commerces.

Entretenir le dynamisme de Sceaux et préserver son cadre de vie

Du côté de l'îlot Voltaire, le projet sera constitué de trois bâtiments reliés en sous-sol par un nouveau parking public composé de 150 places publiques, soit environ 65 % de plus par rapport à la capacité du parking de surface de Gaulle. De nouveaux services comme des places sécurisées pour vélos et des bornes de recharge électrique permettront d'améliorer l'accès au centre-ville et à ses commerces. Au nord, les bâtiments encadreront une nouvelle rue piétonne, prolongement du secteur piétonnier actuel jusqu'à la place de La Poste. Cette rue piétonne comptera de nouvelles boutiques, tandis que les étages seront occupés par des logements familiaux (dont 30 % de logements sociaux). Au sud, un immeuble qui longera la rue Voltaire comportera un

espace de coworking, des commerces et l'entrée du parking souterrain. Sa façade sur la rue du Four donnera sur un jardin arboré.

À la demande des Scéens, la dimension végétale du projet a en effet été renforcée. Des espaces verts accueilleront une végétation dense utilisant des supports variés : jardin de plain-pied avec plantation d'arbres de haute tige, façades supports de plantes grimpantes, terrasses végétalisées, jardinières plantées sur les terrasses privatives... Ce travail a été mené par un paysagiste et un écologue, permettant de créer non seulement un projet paysager mais également un lieu de biodiversité et un îlot de fraîcheur. Le projet de construction, qui s'inscrit dans une démarche environnementale, s'attachera à valoriser des matériaux biosourcés, développer la performance énergétique, réduire les consommations d'eau, offrir un espace paysager diversifié propice à la biodiversité.

Un nouveau parking provisoire

En attendant le début des travaux, le parking de Gaulle a été fermé au public à la mi-janvier pour être mis à disposition de l'Institut national de recherches archéologiques préventives (Inrap) et faire l'objet d'un diagnostic archéologique. Afin de maintenir une offre de stationnement à proximité immédiate du centre-ville, un parking provisoire a été ouvert derrière le château de l'Amiral, en veillant à préserver les deux cèdres du domaine.

PAROLE D'ÉLU



PHILIPPE LAURENT
maire de Sceaux

Le projet de Gaulle a été approfondi pour répondre aux attentes exprimées par les Scéennes et les Scéens. Il permet de développer le dynamisme et l'attractivité de Sceaux : nouveaux logements, nouveaux commerces, nouvelles places de stationnement, réorganisation du carrefour et des espaces pour donner plus de place aux cyclistes et aux piétons, mais aussi réhabilitation du château de l'Amiral. Nous travaillons ainsi dans la droite ligne de la consultation citoyenne "Parlons ensemble du centre-ville", qui a montré l'engagement des habitants de Sceaux pour un centre-ville agréable et convivial, attractif, lieu de vie et de rencontres, donnant la priorité aux piétons. Une approche globale, cohérente dans le temps, se dessine ainsi le long de la "ligne de crête", après la rénovation récente du quartier Charaire, avec notamment le réaménagement prochain du parvis devant l'église, les travaux importants de voirie dans les années à venir rues des Imbergères et des Écoles, et l'ouverture ainsi permise vers les Quatre-Chemins.



Vue aérienne à l'angle des rues Houdan et du Four (perspective d'architecte).

Dans le courant du printemps, sous réserve des conclusions de l'Inrap et en complément du parking Amiral, quelques places de stationnement pourraient être de nouveau accessibles au sud de la place de Gaulle. Sur le site de l'îlot Voltaire, des travaux de dévoiement des réseaux et d'aménagement provisoire de voirie suivront **à la fin du premier semestre et tout au long de l'année 2022**. Pour découvrir en détail le réaménagement de la place de Gaulle, les Scéens sont invités à se rendre à la Maison du projet (73 rue Houdan), ouverte **à partir du 12 février, le samedi de 10h à 12h et de 14h à 19h, et le mercredi de 10h à 12h**. Plusieurs panneaux d'exposition y retracent les grandes phases du projet. Un film en images 3D et une visite immersive au cœur du projet sont également présentés. Un agent d'accueil est présent pour informer les visiteurs et répondre à leurs questions. Enfin, une rétrospective historique sera proposée **à partir de fin février** sur les palissades du chantier, le long de la rue du Four.

Transfert provisoire du monument de Gaulle

Le monument de Gaulle, situé place du Général-de-Gaulle, sera déplacé au printemps pour être installé de façon provisoire dans le jardin de l'hôtel de ville, à proximité du châtaigner. Ce lieu est propice au recueillement et à la poursuite des cérémonies rendant hommage au Général de Gaulle. À la fin du chantier de réaménagement du centre-ville, le monument de Gaulle prendra définitivement place devant le château de l'Amiral.

PAROLE D'EXPERT



FRANÇOIS GUYNOT,
architecte de l'agence Cobe
en charge du projet
de l'îlot Voltaire

En quoi consiste le projet de l'îlot Voltaire ?

Nous avons cherché à restituer l'esprit de la ville de Sceaux qui dispose d'un patrimoine bâti et paysager considérable. Nous avons été à l'écoute du lieu, de son histoire, celle d'un centre-ville apaisé et dont la continuité urbaine a été peu à peu remise en cause avec le développement de la voiture. Le projet de l'îlot Voltaire s'inscrit donc dans cette volonté de retrouver une continuité urbaine allant de la gare de Robinson jusqu'au parvis de l'église. Le projet prévoit ainsi la création de 14 boutiques, d'un espace de coworking, de 86 logements familiaux dont 31 en accès locatif social et d'un parking souterrain comprenant 66 places privées et 150 places publiques.

À quoi ressembleront les trois bâtiments construits sur cet îlot ?

Aujourd'hui, les nouvelles constructions font la part belle à l'espace, à la lumière et à la végétation. Mais nous n'oublions pas que ce qui fait l'ADN de Sceaux, c'est aussi une architecture de faubourgs marquée par une trame plutôt verticale et étroite, très présente en centre-ville. C'est donc dans un dialogue perpétuel entre le centre ancien et les abords plus contemporains de la place du Général-de-Gaulle que le projet de l'îlot Voltaire s'est construit. Les façades donnant sur les rues Houdan et Voltaire seront résolument plus urbaines, alors que celles se trouvant en cœur d'îlot, rue du Four, accorderont une place importante à la végétation. Toitures végétalisées, terrasses privatives avec bacs plantés et systèmes de rétention des eaux pluviales, ou encore de vrais arbres plantés au sein d'un jardin privatif visible depuis l'espace public : c'est un véritable îlot de fraîcheur qui se dessinera grâce à ces pièces paysagères propices à la biodiversité et à la contemplation.



COVID-19

Tout savoir sur la vaccination des enfants de 5 à 11 ans

Depuis fin décembre 2021, la vaccination contre le Covid a été élargie à l'ensemble des enfants de 5 à 11 ans. Cet article repose sur les informations connues au moment de la parution du magazine.

Pourquoi vacciner les 5 à 11 ans ?

La vaccination des enfants contribue à réduire la circulation du virus dans la population générale et elle protège l'enfant contre les formes graves de la maladie, rares mais possibles chez les plus jeunes. La Haute autorité de santé s'est prononcée en faveur de la vaccination des 5-11 ans fin 2021.

Quel type de vaccin est utilisé ?

La vaccination est réalisée avec une dose pédiatrique adaptée (trois fois moins dosée) du vaccin à ARN Pfizer.

Une autorisation parentale est-elle nécessaire ?

Oui, une autorisation des deux parents (ou titulaires de l'autorité parentale) est nécessaire pour la vaccination d'un enfant de 5 à 11 ans. Au moment de la vaccination, l'enfant doit être accompagné par au moins un de ses parents (ou titulaires) en possession de sa carte vitale et du carnet de santé de l'enfant.

Combien de doses sont nécessaires ?

Les enfants reçoivent une seule dose s'ils ont déjà eu le Covid (deux mois au minimum après le test positif) et deux doses s'ils n'ont jamais été diagnostiqués positifs. La deuxième dose est administrée entre 18 et 24 jours après la première injection.

La vaccination des enfants de 5 à 11 ans leur confère-t-elle l'obtention d'un passe sanitaire ou vaccinal ?

Non, la vaccination des enfants de 5 à 11 ans a un caractère facultatif et ne conditionne pas l'obtention d'un passe sanitaire ou vaccinal. Seuls les jeunes de plus de 12 ans doivent présenter un passe, comme les adultes, pour accéder à certains lieux.

La vaccination des enfants de 5 à 11 ans est possible au centre de vaccination d'Antony/Bourg-la-Reine/Sceaux (espace Vasarely) les mercredi après-midi et samedi matin. Rendez-vous sur [doctolib.fr](https://www.doctolib.fr) ou au 01 71 22 44 44



RÉSIDENCES SENIORS À SCEAUX

Un accueil toujours plus qualitatif

Sceaux compte sur son territoire trois établissements d'hébergement pour personnes âgées dépendantes (Ehpad) ainsi qu'une résidence autonomie gérée par la Ville.

Des lieux agréables pour accueillir les seniors dépendants

La résidence Korian-Saint-Charles, la maison de retraite publique Marguerite-Renaudin et la résidence mutualiste La Faïencerie accueillent des personnes âgées en perte d'autonomie et ayant besoin de soins médicaux et d'une surveillance quotidienne. Les résidents profitent d'un cadre de vie agréable et bénéficient de logements fonctionnels, de services de restauration sur place et d'animations variées. Des équipes médicales pluridisciplinaires assurent un accompagnement personnalisé pour chacun des résidents. Les Ehpad implantés à Sceaux sont actuellement à la recherche de professionnels de santé : aide-soignant, infirmier, aide médico-psychologique ou encore cadre de santé.

Une résidence dédiée aux seniors autonomes

La résidence des Imbergères accueille des personnes âgées autonomes ou semi-autonomes qui ne nécessitent aucun soin médical au sein de la résidence. Elle se compose de trois bâtiments offrant 53 logements répartis en 45 studios et 8 deux-pièces. La résidence dispose d'une salle de restauration, d'un salon d'activités, d'une salle de projection cinéma et d'un jardin. L'accès au restaurant ainsi que les animations sont également proposés aux seniors scéens n'habitant pas la résidence afin de rompre l'isolement et de créer du lien social.



Pour voter, inscrivez-vous !

L'élection présidentielle se tiendra les **10 et 24 avril**, et les élections législatives se tiendront les **12 et 19 juin**. Si vous n'êtes pas encore inscrit sur les listes électorales, vous avez **jusqu'au 4 mars** pour l'élection présidentielle et **jusqu'au 6 mai** pour les élections législatives. Vous pouvez vérifier si vous êtes inscrit en vous rendant sur service-public.fr > particuliers > papiers - citoyenneté > élections. Vous devez indiquer vos informations personnelles (nom de naissance, prénoms, sexe et date de naissance).

L'inscription sur les listes électorales s'effectue en prenant rendez-vous sur inscriptionelectorale.service-public.fr ou à l'hôtel de ville (122 rue Houdan). Vous devez joindre à votre demande d'inscription une copie de votre carte nationale d'identité ou passeport, et un justificatif de domicile de moins de trois mois (les factures de téléphonie mobile ne sont pas acceptées). Une fois votre inscription réalisée, vous en serez informé par courriel ou courrier. Vous recevrez ensuite votre carte électorale par courrier jusqu'à trois jours avant le scrutin. En cas de non-réception, vous pouvez la retirer le jour du scrutin dans votre bureau de vote.



Scannez ce QR code ou rendez-vous sur sceaux.fr > actualités pour vous informer sur votre inscription sur les listes électorales



NOUVEAU
Gratuité
pour tous les Scéens
à La Bibliothèque

L'accès au fonds multimédia devient gratuit pour tous les habitants
(sur présentation d'un justificatif de domicile au moment de l'inscription)

Conception et réalisation : service Communication de la ville de Sceaux - @LaurentJulliard / Contextes - janvier 2022





Les partenaires locaux de sécurité et de prévention de la délinquance réunis lors du CLSPD du 6 décembre 2021.

SÉCURITÉ

Des chiffres encourageants à Sceaux

Le travail partenarial engagé dans le cadre du conseil local de sécurité et de prévention de la délinquance (CLSPD) porte ses fruits dans la lutte contre la délinquance à Sceaux.

Une baisse significative des atteintes aux biens

À l'occasion de la réunion du CLSPD du 6 décembre dernier, le commissaire de police de Châtenay-Malabry a présenté les chiffres de la délinquance à Sceaux en 2021. Une baisse marquée des atteintes aux biens a été constatée, ce qui inclut notamment les cambriolages. Entre les dix premiers mois de 2019 et ceux de 2021, les atteintes aux biens ont en effet connu une baisse de 15 %. La police nationale alerte néanmoins sur une recrudescence des vols par ruse. Les atteintes volontaires à l'intégrité physique des personnes sont quant à elles stables entre 2019 et 2021.

Un travail partenarial qui porte ses fruits

Ces résultats encourageants sont le fruit d'un travail partenarial engagé sur le terrain. Le service municipal Tranquillité urbaine échange et collabore en permanence avec les partenaires locaux de sécurité et de prévention de la délinquance : police nationale, parquet, pompiers, transports publics, commerces, bailleurs, professionnels de l'action sociale et de la santé ou encore maison de la justice et du droit. Ces partenaires sont réunis par le maire de Sceaux deux fois par an dans le cadre du CLSPD qui suit l'état de la délinquance à Sceaux et fixe les objectifs et la stratégie territoriale.

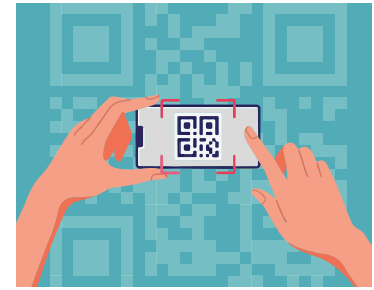

À quoi servent les QR codes ?

Depuis plusieurs mois, vous les avez sans doute remarqués. Ces étranges carrés aux allures de code barre se glissent régulièrement dans les pages de *SceauxMag* ou les supports de communication de la Ville. Grâce à un smartphone, les QR codes (pour *quick response code*, soit "code à réponse rapide") offrent des applications variées. Dans *SceauxMag* et sur les supports de communication de la Ville, ils peuvent servir à accéder à un complément d'information, la version longue d'un article, une galerie de photos, une vidéo, une enquête de satisfaction ou encore un formulaire d'inscription. Pour utiliser un QR code, avec certains smartphones, il suffit d'ouvrir l'appareil photo du téléphone et de pointer quelques secondes le QR code. Avec d'autres smartphones, il est nécessaire de télécharger une application gratuite de lecture de QR codes, comme QR Code & Barcode Scanner ou Scanner Code-barres & QR.

Si vous ne possédez pas de smartphone, rassurez-vous, les QR codes proposés par la Ville ne servent généralement qu'à accéder à des compléments d'information. Lorsque ce n'est pas le cas, nous indiquons désormais systématiquement un chemin d'accès classique par notre site internet. Concernant les inscriptions ou les accès à des formulaires, des alternatives sont proposées au cas par cas (via sceaux.fr, par téléphone ou à l'accueil de l'hôtel de ville).

La **f** Schubertiade
de Sceaux

Direction artistique :
Pierre-Kaloyann Atanassov

TRIO ATANASSOV

Perceval Gilles **violin**

Sarah Sultan **violoncelle**

Pierre-Kaloyann Atanassov **piano**

Beethoven, Dvořák

Spectacle
jeune public
Bout'Schub
à 15h
Loup es-tu là ?
François Castang
(récitant) et Jérémie
Honoré (piano)

Samedi 12 février 2022 à 17h30

Hôtel de ville de Sceaux, 122 rue Houdan

Renseignements : 06 72 83 41 86 / schubertiadesceaux@orange.fr
Réservations : schubertiadesceaux.fr





RECENSEMENT

La campagne se poursuit à Sceaux

Si vous êtes concerné par la campagne de recensement 2022 à Sceaux et que vous n'avez pas encore rempli votre questionnaire en ligne ou remis vos documents à l'agent recenseur, il ne vous reste que quelques jours en février pour le faire. Le recensement permet de connaître, sur la base d'un échantillon représentatif, le nombre d'habitants ainsi que la composition de la population (âge, profession, logement...). Les données collectées par l'Insee sont essentielles pour la Ville car elles conditionnent la participation de l'État au budget de la commune ainsi que les projets d'équipements sportifs, de crèches ou encore de transports.

PERMIS DE LOUER

Lutter contre les habitats indignes

Depuis le 1^{er} février, un nouveau dispositif permet de mieux encadrer la location ou relocation d'un logement privé à Sceaux. Prévu par la loi Alur et décidé par Vallée Sud – Grand Paris sur son territoire à la demande notamment de la ville de Sceaux, le permis de louer a pour objectif de lutter contre l'habitat indigne et les marchands de sommeil. À Sceaux, sont soumis à autorisation tous les logements tels que les chambres, studios et 2 pièces loués dans des maisons individuelles ou immeubles collectifs construits avant 1995, ainsi que quelques adresses identifiées comme impropres à l'habitation. Seules les nouvelles mises en location sont concernées par le dispositif ; c'est-à-dire que les propriétaires bailleurs devront pour chaque nouvelle location avoir préalablement obtenu l'autorisation de louer leur bien.

HABITAT

Rejoignez les réseaux de la Ville

Vous êtes copropriétaires ou gardiens d'immeuble à Sceaux ? Vous souhaitez être informés ou échanger autour de votre expérience ? Faites-vous connaître auprès de la Ville pour intégrer les réseaux de copropriétaires et de gardiens d'immeuble de Sceaux. Des rencontres sont régulièrement organisées à l'hôtel de ville (122 rue Houdan).

Renseignements au 01 41 13 33 00



ÉCOLES MATERNELLES

Inscription en petite section

Les inscriptions scolaires en petite section de maternelle sont ouvertes jusqu'au 8 avril 2022. Elles s'effectuent en ligne sur le Portail familles (sceaux.espace-famille.net). Ces inscriptions concernent les enfants nés jusqu'au 31 décembre 2019 en vue de la rentrée de septembre 2022. Pour rappel, une démarche d'inscription en école élémentaire est nécessaire pour les enfants n'ayant jamais été scolarisés à Sceaux. Inscrivez vos enfants le plus tôt possible afin de maintenir le nombre de classes ouvertes à Sceaux.

Renseignements au 01 41 13 33 00

STAGE THÉORIQUE BAFA

Les inscriptions sont ouvertes !

La Ville, en partenariat avec l'Institut de formation, d'animation et de conseil (Ifac), organise un stage théorique de préparation au Brevet d'aptitude aux fonctions d'animateur (BAFA) à destination des jeunes de 17 à 25 ans domiciliés, scolarisés ou travaillant à Sceaux. Le stage se déroulera du 1^{er} au 8 mai 2022 aux Garages (20 rue des Imbergères). Les inscriptions sont ouvertes depuis le 1^{er} février 2022 (places limitées). La formation est payante (250 euros à régler par chèque à l'ordre de l'Ifac avant le début de la formation, avec la possibilité de payer en trois fois).

Renseignements au 01 41 13 33 00





*Pour la Saint-Valentin,
consommons scéen !*





Pouvoir d'achat : le coup de pouce des commerçants du marché

Afin de lutter contre la baisse du pouvoir d'achat, les commerçants du marché traditionnel lancent une opération "pouvoir d'achat" le **samedi 12 février au matin**. À cette occasion, 50 chèquiers de 40 euros seront distribués aux clients du marché.

Marché traditionnel, 66 rue Houdan, samedi 12 février de 8h à 13h30

Fenêtres à la française

Créée en 2015, l'entreprise de bâtiment Rgeco Bat' vient d'ouvrir à Sceaux son premier show-room "Fenêtres à la française", dédié à la fourniture et pose de fenêtres, portes d'entrée, portails et portillons. « *Les maîtres-mots de l'enseigne sont accompagnement, conseils, proximité, qualité de menuiseries produites en France et certifiées ainsi qu'une pose dans les règles de l'art par des compagnons qualifiés* », souligne son cofondateur Guillaume Nobert aux côtés de Ruslan Ababii. L'enseigne est labellisée RGE (Reconnu garant de l'environnement).

Fenêtres à la française, 111 rue Houdan.

Du lundi au vendredi de 9h à 12h30 et de 13h30 à 18h, le samedi sur rendez-vous au 01 44 98 00 04



Service voiturier

Le service voiturier, proposé par l'Union des commerçants et artisans de Sceaux (Ucas) et soutenu par la Ville, est gratuit chaque samedi pour tout propriétaire d'un véhicule 100 % électrique (5 euros pour les autres véhicules). Rendez-vous à l'entrée de la rue Houdan, côté place du Général-de-Gaulle, pour un stationnement illimité de 9h à 17h. L'occasion de faire ses courses en toute simplicité !

Commerçants : la Ville est à votre écoute

Commerçants, artisans ou professions libérales, vous êtes à la recherche de baux et fonds de commerce disponibles à Sceaux ? Contactez le service Promotion du territoire de la Ville au 01 41 13 33 25. Vous avez un projet de changement d'enseigne et/ou de devanture ? Contactez le service Urbanisme de la Ville au 01 41 13 33 26.

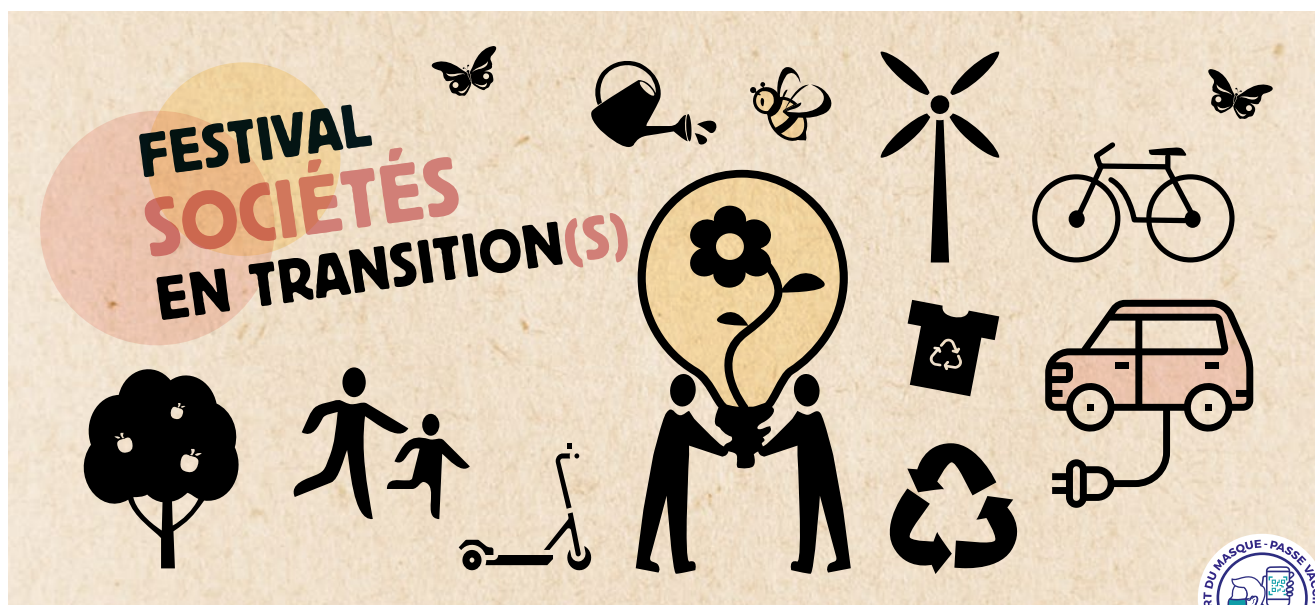

FESTIVAL SOCIÉTÉS EN TRANSITION(S)

Pour une société durable et solidaire !

Sociétés en transition(s), organisé par les villes de Bourg-la-Reine et Sceaux, se poursuit **jusqu'au 6 février**.

Films et documentaires

Le vendredi 4 février à 14h30, le film *Les 2 Alfred* au cinéma Le Trianon (3 bis rue Marguerite-Renaudin) sera suivi d'une table ronde autour du thème "Quand le numérique nous déconnecte". **À 20h30**, la projection de *Bigger than us* sera suivie d'un échange avec des jeunes des groupes locaux d'Amnesty International et de la Ligue des droits de l'Homme. **Le samedi 5 février à 14h30**, Le Trianon proposera la projection de *La panthère des neiges*. **De 16h15 à 17h45**, une table ronde "Changer l'imagination pour imaginer le changement" est organisée au Trianon avec Arthur Keller, spécialiste des stratégies de résilience, de la prospective et de l'usage des récits comme outils de changement. **À 18h**, Le Trianon proposera *Animal* de Cyril Dion. **À 20h30**, l'auditorium du conservatoire de Bourg-la-Reine/Sceaux (11-13 boulevard Carnot) présentera le documentaire *Êtres en transition*, suivi **à 22h** du débat "La transition vers un monde durable : pourquoi pas moi ?", en présence du réalisateur François Stuck. **Le dimanche 6 février à 11h**, c'est le film *Marcher sur l'eau* qui sera proposé par le conservatoire.

Des animations pour tous

Le samedi 5 février de 10h à 13h à l'Espace Dolto de Bourg-la-Reine (116 avenue du Général-Leclerc), l'atelier pédagogique "La fresque du numérique" invitera les participants à découvrir des actions à mettre en place pour évoluer vers un numérique plus soutenable (sur inscription). **À 17h**, la médiathèque de Bourg-la-Reine (2-4 rue Le Bouvier) présentera le film d'animation *L'Homme qui plantait des arbres* suivi d'un échange avec le public, avec la participation de Vallée Sud - Grand Paris. Le même jour, le "rendez-vous des transitionneurs" organisé **de 9h30 à 14h** à l'Ancienne mairie de Sceaux (68 rue Houdan) permettra de découvrir les associations régionaburgiennes et scénnes actrices de la transition. Enfin, le **dimanche 6 février à 15h**, une balade à vélo invitera les participants à découvrir les lieux de la transition des deux villes.



Scannez ce QR code
ou rendez-vous sur sceaux.fr > actualités
pour le programme complet



LA MANUFACTURE



Demandez le programme !

La Manufacture, nouveau lieu d'innovation dédié au textile et installé au 7 rue de Penthièvre à Sceaux, propose trois rendez-vous en février.

Trois ateliers autour des fibres et du textile

Samedi 12 février de 14h30 à 17h, La Manufacture organise un atelier de confection de bouillottes de blé. L'occasion pour les participants de s'équiper pour l'hiver. Chacun est invité à apporter sa paire de ciseaux ainsi qu'un morceau de tissu en coton fin de 50x50 cm. Une participation de 5 euros sera demandée aux inscrits. **Dimanche 13 février de 14h à 17h**, en partenariat avec le Repair café Phénix qui répare des objets de seconde main, un atelier sera proposé pour donner aux participants quelques astuces pour offrir une seconde vie à leurs textiles. Enfin, **jeudi 17 février de 19h à 21h**, La Manufacture accueillera un atelier de confection de masques. Ces rendez-vous sont gratuits et sur inscription.

Un lieu pour tous

Lancée par la Ville dans le cadre de son Comité consultatif des transitions et avec le soutien de la Région Île-de-France et de la Métropole du Grand Paris dans le cadre du Fonds métropolitain pour l'innovation numérique, La Manufacture est un fablab fibres et textile ouvert **les jeudis et vendredis de 9h à 13h et de 14h à 18h**, et **les samedis et dimanches de 14h à 18h**. La Manufacture met à disposition de chacun des machines spécialisées pour créer, détourner et réutiliser les fibres et le textile. Chacun est invité à s'impliquer dans la vie du lieu et à développer ses projets.

La Manufacture, fablab fibres et textile, 7 rue de Penthièvre.

Renseignements : 01 41 13 33 00 ou sceaux.fr > contact



Halte aux chenilles

Les chenilles processionnaires du chêne et du pin se remarquent en ce moment même à Sceaux par la présence de nids d'hiver tissés sur les hautes branches des arbres. Afin de limiter la prolifération de ces insectes nuisibles, les citoyens repérant les nids sont invités à contacter le plus tôt possible une société spécialisée pour procéder à leur enlèvement.

C'est au tout début du printemps que les chenilles processionnaires descendent en colonie des pins pour s'enfouir dans le sol. Elles peuvent provoquer non seulement des défoliations (pertes de feuilles) sur les pins, mais aussi d'importantes réactions allergiques ainsi que des troubles oculaires et respiratoires en raison de leurs poils urticants qu'elles libèrent dans l'atmosphère. Les animaux de compagnie sont également susceptibles de développer de graves réactions à leur contact.

L'Agence nationale de sécurité sanitaire, de l'alimentation, de l'environnement et du travail (Anses) recommande des mesures préventives et curatives pour lutter contre ces chenilles aux poils urticants parmi lesquelles la coupe des branches atteintes, la destruction des nids, la mise en place de collerettes avec piège sur les troncs ou encore l'utilisation de pièges à phéromones (anses.fr).



Petits-fils

SERVICES AUX GRANDS-PARENTS
à SCEAUX

L'aide à domicile sur-mesure

Chez Petits-fils, nous avons le même niveau d'exigence que pour nos propres grands-parents.

- Nous vous garantissons toujours la même auxiliaire de vie.
- Un conseiller dédié pour un service personnalisé.
- Des prestations flexibles qui évoluent selon vos besoins.



Aide à l'autonomie



Aide aux repas



Accompagnements



Aide ménagère



01 84 01 02 70
sceaux@petits-fils.com

2A rue Danton
92120 Montrouge



petits-fils.com



DISCO SOUPE

Luttons contre le gaspillage alimentaire !

Les étudiants de l'IUT de Sceaux organisent le **jeudi 10 février de 18h30 à 21h** à l'Animathèque MJC (21 rue des Écoles) une disco soupe en collaboration avec la Ville et les commerçants scéens. Le principe : récupérer des légumes et fruits invendus auprès de commerçants locaux pour les recycler en soupes, jus ou encore smoothies à l'occasion d'un rendez-vous convivial ouvert à tous. La MGEN, partenaire de l'évènement, tiendra par ailleurs un stand en proposant un jeu de sensibilisation : #BalanceTaJunkfood.

Renseignements au 01 43 50 05 96



RÉNOVATION ÉNERGÉTIQUE

Explorez les Blagis lors d'une balade thermique

L'association Z.E.N. 2050 Maintenant propose une balade thermique dans le quartier des Blagis, au départ de La Rotonde (48 bis rue de Bagneux), le **samedi 19 février à 18h**. Lors de ce parcours nocturne, les participants pourront visualiser les déperditions de chaleur des bâtiments et logements à l'aide d'une caméra thermique. L'occasion d'échanger sur les moyens permettant de réduire ces pertes de chaleur.

Places limitées, inscription obligatoire au 01 41 13 33 00 ou sur sceaux.fr > contact

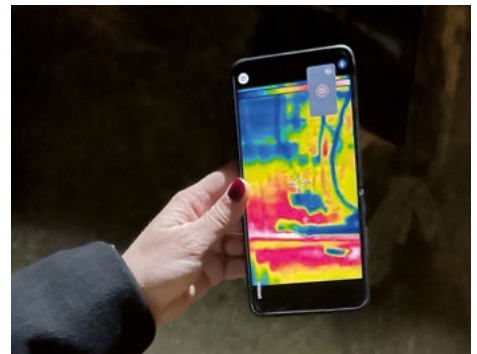

ACTIONS DE SOLIDARITÉ

Collecte Sceaux-lidaire au profit des étudiants

La Ville organise une nouvelle collecte de denrées alimentaires et de produits d'hygiène au profit des étudiants scéens en difficulté financière le **samedi 12 février entre 10h et 13h** à la Maison du tourisme (70 rue Houdan).

Renseignements au 01 41 13 33 00 ou sur sceaux.fr > contact

OBJECTIF ZÉRO DÉCHET

Deux ateliers pour réduire ses déchets

La Ville, en partenariat avec les Ateliers du Bourgeon, organise deux nouveaux ateliers zéro déchet aux Garages (20 rue des Imbergères) pour aider les participants à limiter leurs déchets au quotidien. **Samedi 5 février de 10h à 12h**, un atelier spécial cuisine donnera les clés pour fabriquer sa propre pierre d'argile ainsi que du liquide vaisselle maison. **Samedi 5 mars de 10h à 12h**, l'atelier portera sur le démaquillant biphasé et l'eau micellaire.

Inscriptions au 01 41 13 33 00 ou via sceaux.fr > contact



EN CHANTIER

Les travaux en février et mars 2022

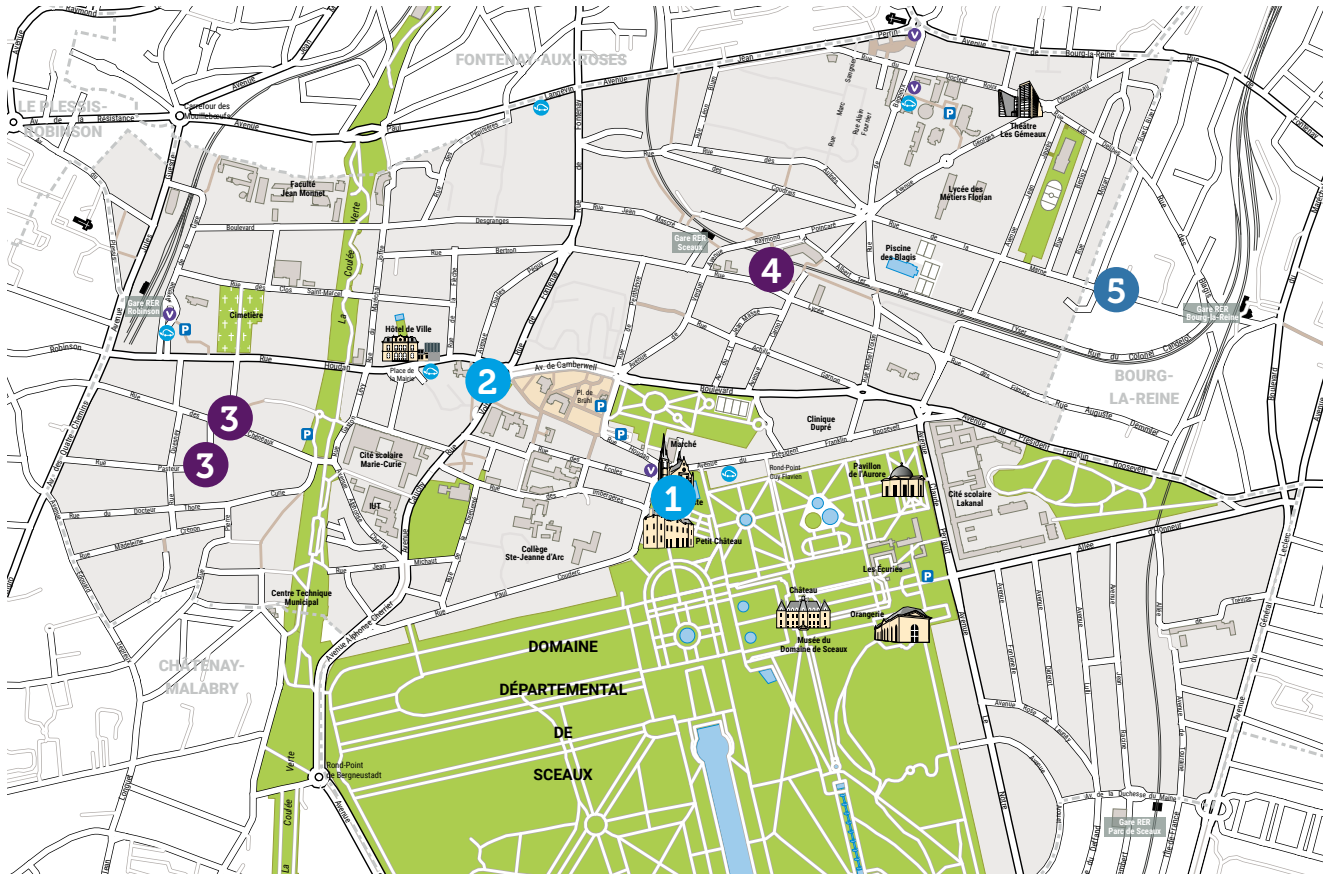

Travaux effectués par la Ville

- 1 Restauration de l'église Saint Jean-Baptiste
- 2 Travaux préparatoires au diagnostic archéologique de l'ex-parking de Gaulle
- Entretien des chaussées, marquages au sol, mise en peinture de mobiliers et suppression des nids-de-poule
- Renouvellement du mobilier urbain, entretien des trottoirs et de l'éclairage public sur diverses voies

Depuis décembre 2021, la Ville déploie progressivement des écrans pour relayer en temps réel les informations relatives aux animations et à la vie locale. Un écran tactile permettant de consulter notamment les comptes rendus des réunions du conseil municipal, les déclarations d'urbanisme, les arrêtés, les publications des bancs de mariage, est d'ores et déjà installé sous le porche de l'hôtel de ville (122 rue Houdan), avec le concours financier de l'État.



Travaux effectués par le Sipperec, Enedis et la Ville

- 3 Enfouissement des réseaux et rénovation de l'éclairage public rues des Chéneaux, Théodore-Aubanel, Champin et Pasteur
- 4 Enfouissement des réseaux aériens et rénovation de l'éclairage public sentier des Coudrais

Travaux réalisés par le Sipperec et la ville de Bourg-la-Reine

- 5 Enfouissement des réseaux rue Arnoux à Bourg-la-Reine

Travaux effectués par le Département et VSGP

- Inspection et curage des réseaux d'assainissement sur diverses voies
- Remise à niveau de regards d'assainissement
- Campagne de vérification de la conformité des réseaux



Depuis le 17 janvier, un parking provisoire est ouvert derrière le château de l'Amiral (entrée par la rue de Fontenay) en remplacement du parking de Gaulle, qui doit faire l'objet d'un diagnostic archéologique puis de travaux préparatoires au projet de réaménagement du centre-ville (lire dossier en pages 7-11).



Église : où en est le chantier ?

La troisième phase du chantier de restauration de l'église Saint Jean-Baptiste se poursuit avec plusieurs réalisations à l'intérieur de l'édifice. Les voûtes de la nef et les décors peints de l'avant-chœur, de la chapelle de la Vierge et du clocher ont été restaurés fin 2021 par l'entreprise Enri. Dans le chœur et la nef, le chauffage par le sol et les caniveaux chauffants ont été posés courant décembre 2021. À la suite de ces poses, la chape qui doit supporter le dallage en pierre a également été réalisée dans le chœur. Enfin, toutes les marches en pierre ont été posées par l'entreprise Lefèvre.

En janvier 2022, des percements ont été réalisés au niveau des arcades afin de poser les futurs lustres. La pose du dallage en pierre dans le chœur, débutée en janvier, se poursuivra courant février. Le système de sécurité incendie fonctionnant sous alarme a été posé avec notamment l'installation de têtes de détection dans les combles de l'édifice. Par ailleurs, des travaux de reprise des décors sculptés situés dans l'alcôve accueillant le groupe sculpté Tuby sont au programme courant février, ainsi que divers travaux de menuiserie au sein de l'église. Enfin, à l'extérieur, des travaux de drainage et de raccordement des réseaux d'eaux pluviales et usées sont en cours tout autour de l'église.



PLUMES SCÉENNES

Quatre parutions en février pour se mettre à la page

Les auteurs scéens sont prolifiques en ce début d'année 2022.

Tempête dans le bocal

Deux ans après le succès de *La civilisation du poisson rouge*, Bruno Patino poursuit son travail de recherche, le déploie et l'approfondit en publiant chez Grasset *Tempête dans le bocal, la nouvelle civilisation du poisson rouge*. Dans cet ouvrage, le président d'Arte met en garde une fois de plus le lecteur contre les dangers du numérique et montre à quel point le Covid-19 a accéléré l'emprise des géants du numérique sur nos vies.

Bruno Patino, *Tempête dans le bocal*, Grasset

Pauline ou le secret de Mary Brown

Michèle Calmèjane présente son dernier roman *Pauline ou le secret de Mary Brown* publié chez La nouvelle plume dans lequel elle relate la condition des femmes au 19^e siècle. L'action se déroule sous la Régence anglaise, après la victoire de Waterloo à laquelle deux des héros ont participé. Des romances vont naître, dont certaines susciteront rancœurs et crimes. Ce "thriller romantique" plonge le lecteur dans le milieu des lavandières et le fait voyager en Angleterre et en Belgique.

Michèle Calmèjane, *Pauline ou le secret de Mary Brown*, La nouvelle plume

Les Faux beaux jours

Maïté Villacampa publie *Les Faux beaux jours* aux éditions Unicité, premier tome d'une trilogie dont les deux autres volumes paraîtront cette année. Ce roman est le récit d'un départ, celui d'Osuna dont la famille quitte la banlieue parisienne pour une ville au bord de l'Atlantique. Assiégée par un irrémédiable sentiment de perte, l'adolescente inscrit en elle une géographie de l'exil. L'ouvrage est notamment disponible à la librairie Le Roi Lire.

Maïté Villacampa, *Les Faux beaux jours*, éditions Unicité

Femme-S libres

Ida Gennari-El Hicheri publie *Femme-S libres*, un essai dans lequel elle livre ses réflexions sur la condition des femmes et sur les moyens qui leur permettraient de mieux vivre toutes leurs "facettes", que ce soit sur le plan personnel ou dans le milieu professionnel. « *Ce livre est le fruit de mes réflexions, de mes nuits blanches, de mes lectures, de mes rencontres et de ma vie. Je souhaite insuffler un vent de liberté et encourager les femmes à faire leurs propres choix* », précise l'auteure.

Ida Gennari-El Hicheri, *Femme-S libres*, éditions BoD

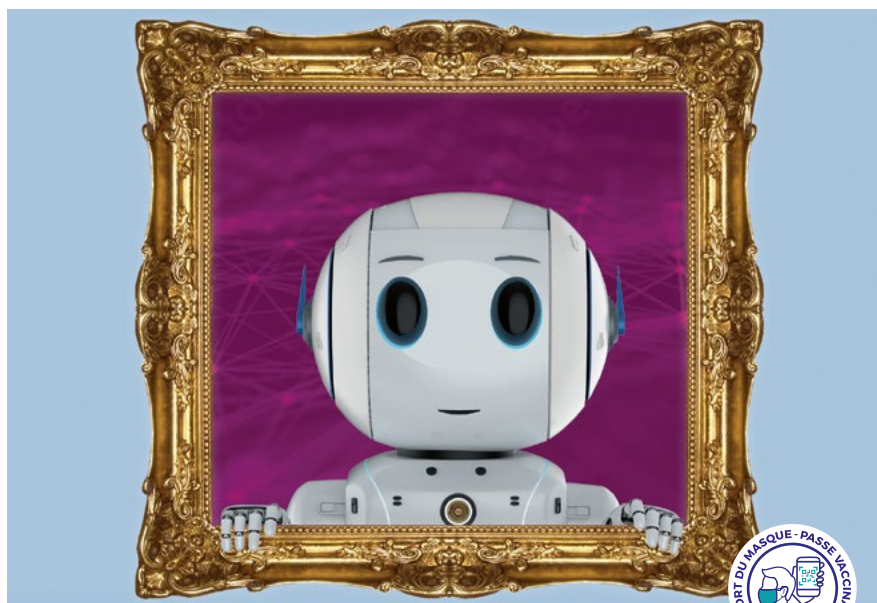

LA SCIENCE SE LIVRE



À la croisée des arts et des sciences

La Bibliothèque participe à une nouvelle édition de "La science se livre" jusqu'au 20 février. Cet événement qui a pour thème "Arts et sciences" est organisé par le département des Hauts-de-Seine.

Expositions

Tout au long de cette édition, deux expositions sont présentées à La Bibliothèque. La première, consacrée à Léonard de Vinci, est l'occasion de découvrir les différentes facettes de ce personnage tout à la fois ingénieur, scientifique et artiste. La seconde, sur le corps humain, invite à explorer l'illustration médicale et scientifique grâce au travail de Sébastien Chebret et des éditions Ricochet.

Animations pour petits et grands

Le samedi 5 février à 16h, le professeur De La Vis proposera des expériences hors du commun pour trouver un nouveau Léonard de Vinci lors d'un spectacle scientifique ludique et interactif (dès 6 ans). D'autre part, le samedi 12 février à 16h, la conférence "La médecine et la maladie racontées par l'art" évoquera la façon dont les grandes épidémies ont frappé l'imaginaire, comme en témoignent une multitude d'œuvres réalisées à travers les siècles. Animée par Jean-Christophe Gueguen, docteur en pharmacie et historien des sciences à l'université Paris René-Descartes, cette conférence s'intéressera aux tableaux illustrant le côté effrayant de la maladie, comme autant de fenêtres ouvertes qui nous plongent dans la mémoire de notre passé.

La Bibliothèque, 7 rue Honoré-de-Balzac. Tél. : 01 46 61 66 10



Cross : inscrivez-vous !

Organisé par la Ville avec le concours financier du Département et de la Région, le 46^e cross de Sceaux aura lieu le dimanche 13 février 2022 de 9h15 à 12h. Les inscriptions sont ouvertes jusqu'au 7 février à l'accueil de l'hôtel de ville et jusqu'au 10 février à minuit sur sceaux.fr. Un certificat médical avec absence de contre-indication à la pratique du sport en compétition est obligatoire à l'inscription, sauf pour la marche des familles.

Les épreuves débuteront à 9h15 depuis le parc de Sceaux avec les deux courses payantes de 5 et 10 km. Comme les éditions précédentes, une marche nordique gratuite s'élancera à 9h25. Les participants compléteront une boucle de 5 kilomètres traversant le parc de Sceaux, le centre-ville et le jardin de la Ménagerie. Enfin, une marche des familles et trois courses gratuites à destination des plus jeunes (dès 7 ans) sont prévues avec des départs échelonnés entre 10h30 et 11h40 au jardin de la Ménagerie (70 rue Houdan). Les récompenses seront remises à partir de 10h30 à la Rotonde du jardin de la Ménagerie, au fur et à mesure des arrivées.

La présentation du passe vaccinal sera demandée aux participants le jour des épreuves.

Renseignements : service de l'Action sportive au 01 41 13 33 00

**FRANCO
SUISSE**

Franco Suisse Bâtiement - RCS Nanterre B 380 214 473 - Document caractéristique publicitaire et illustratif non contractuel - SEMA - CITY



Villa Émilie - Visitez notre appartement décoré : 28, bd Desgranges à Sceaux

L'ART de l'EXCEPTION

Depuis 1963, les femmes et les hommes de Franco Suisse s'engagent sur la voie de l'exception pour concevoir et bâtir des Villas de grande qualité dans les communes résidentielles d'Île-de-France. Choix de l'adresse, travail de la pierre de taille en façade, sens du détail constituent le moteur même de leur passion pour donner un style authentique et intemporel à chaque réalisation.

20 adresses résidentielles à découvrir en Ile-de-France

01 46 66 50 50 | franco-suisse.fr



LA SCHUBERTIADÉ DE SCEAUX

Dvořák et Beethoven par le Trio Atanassov

Deux trios lumineux de Dvořák et Beethoven sont au programme du concert du Trio Atanassov donné dans le cadre de La Schubertiade de Sceaux le **samedi 12 février à 17h30** à l'hôtel de ville (122 rue Houdan).

Quand Dvořák rencontre Beethoven

Au fil des années, le Trio Atanassov a développé une profonde affinité pour Dvořák et lui dédie un nouvel album à paraître en avril 2022. À l'occasion de son concert à Sceaux, le Trio Atanassov associe le premier des quatre trios du compositeur tchèque à l'ultime et monumental trio de Beethoven, *À l'archiduc*, écrit d'un seul jet en mars 1811 et modèle du genre pour tous les compositeurs romantiques qui ont suivi. « *Les deux œuvres, écrites dans la même tonalité de si bémol majeur, sont résolument optimistes, joyeuses et lumineuses. Elles laissent même la place à quelques touches d'humour* », précise Pierre-Kaloyann Atanassov, pianiste du Trio Atanassov et directeur artistique de La Schubertiade de Sceaux. Le concert sera précédé **à 15h** du spectacle musical *Loup es-tu là ?* joué dans le cadre de Bout'Schub, rendez-vous familial (dès 6 ans) de La Schubertiade. Le duo François Castang (récitant) et Jérémie Honoré (piano) présentera *La chèvre de M. Seguin* et le conte russe *Un loup affamé* sur des musiques respectives de Lionel Ginoux et Benoît Menut.

Laurent Cabasso en mars

La Schubertiade se poursuit **jusqu'en avril 2022**. Prochain rendez-vous le **samedi 19 mars à 17h30** à l'hôtel de ville avec le concert du pianiste Laurent Cabasso qui jouera des œuvres de Bach, Beethoven et Schubert.

Renseignements : 06 72 83 41 86 / réservations : schubertiadesceaux.fr



Printemps poétique

En mars, La Bibliothèque, médiathèque municipale, célébrera le Printemps des poètes, événement soutenu par le ministère de la Culture, le ministère chargé de l'Éducation nationale et de la Jeunesse et le Centre national du livre.

À cette occasion, La Bibliothèque lance un appel aux lecteurs de *SceauxMag* pour proposer leurs poèmes sur l'éphémère, thème national de l'édition 2022 du Printemps des poètes. Les participants sont invités à la création poétique sans contrainte de forme. Les textes sont à déposer **jusqu'au 8 mars** à La Bibliothèque (7 rue Honoré-de-Balzac) aux heures d'ouverture, ou par courriel à biblio@sceaux.fr. Les poèmes seront exposés à La Bibliothèque **du 12 au 27 mars 2022**.

Dans le cadre de l'édition 2022 du Printemps des poètes, La Bibliothèque présentera également **du 12 au 27 mars** une exposition de poèmes et d'œuvres réalisés par les écoles et les seniors de la ville. D'autre part, une lecture de poèmes de Louise Glück, prix Nobel de littérature 2020, par Chine Modzelewski et Victor Ezenfis, sera proposée le **samedi 12 mars à 16h**.

Renseignements : 01 46 61 66 10

EXCLUSIVITÉ



Quartier Robinson

Appartement rénové de type 4 pièces en étage avec ascenseur, traversant exposé Nord/ Sud, dans un immeuble des années 1970. Entrée, séjour avec cuisine ouverte aménagée et équipée donnant sur balcon de 6m², dégagement desservant un wc séparé, salle d'eau, 3 chambres. Volets roulants, local vélos, cave, place de parking extérieur. Tous commerces à proximité. Proche coulée verte, sectorisation école des Clos Saint Marcel, collège Marie Curie. Disponible à partir du 15 juin 2022.

535 500 €

EXCLUSIVITÉ



Quartier des Chéneaux

Sur parcelle de 153m², maison de ville nouvellement ravalée de 1987 divisée en 4 studios transformables en chambres, 4 wc, 4 salles d'eau, 2 cuisines. Surface totale de 144m². Sur trois niveaux, ce bien présente 3 paliers de 50m² environ chacun, entièrement à rénover (projet familial ou investissements locatifs). Côté sud, terrasse de 35m² en contre-bas donnant accès direct sur 2 chambres. Maison calme et lumineuse (très gros potentiel après rénovation), agencement sans aucune perte de place. Possibilité de garer 2 voitures. Proximité immédiate transports et commerces.

832 000 €



Proche de la Coulée Verte

A 2 minutes à pied de la gare RER B Robinson, sectorisé collège et lycée Marie Curie dans un immeuble de très bon standing de 2006 édifié sur 5 étages. Appartement familial traversant exposé Nord/Sud au 2^e étage avec ascenseur (accès PMR), de type 6 pièces de 117.26m² loi Carrez avec 3 balcons. Entrée, double séjour (balcon) exposé Sud, cuisine équipée et aménagée avec coin repas (ouverture possible sur le séjour), 4 chambres (dont 3 avec balcon, salle de bain avec wc, salle d'eau, wc séparé. Fenêtre double vitrage, volets roulants, chauffage individuel électrique, interphone, local vélo, 2 caves, 1 box pour 2 voitures. En parfait état.

975 000 €



A 5 minutes de la Vallée aux Loups

A 6 minutes du futur Tramway T10, maison de caractère de 1900. Surface habitable de 186.81m² et 215.27m² au sol édifée sur 3 niveaux. RdC : entrée, séjour donnant sur le jardin, salle à manger, cuisine (accès sur les 2 vérandas). 2^e étage : cuisine, salon traversant, 2 chambres avec balcon, salle de bain avec fenêtre. Dernier étage en mezzanine : 2 chambres. Sous-sol. Chaudière au gaz, gros potentiel, beaux volumes.

1 194 800 €

Vendez rapidement et au meilleur prix !

ESTIMATION OFFERTE* SOUS 48H



"Votre bien est à votre image : il est unique !"

*Aucune contrepartie financière ne vous sera demandée, conformément à la réglementation applicable. Estimation de la valeur du bien à la vente. Voir détails en agence.

Stéphane Plaza Immobilier SCEAUX
184 rue Houdan - 92330 Sceaux
sceaux@stephaneplazaimmobilier.com

01.46.61.30.24

VENTE - LOCATION - GESTION

Lundi 10h-12h30 et 14h-19h30
Mardi au Vendredi 9h30 à 19h30 (sans interruption)
Samedi 10h à 18h (sans interruption)





ANIMATIONS MJC ET CSCB

Top départ pour les vacances !

L'Animathèque MJC et le Centre social et culturel des Blagis (CSCB) proposent un riche programme d'animations pour les jeunes durant les vacances d'hiver.

Arts plastiques, modelage, savants fous et hip hop

Du 21 au 25 février, l'Animathèque MJC propose plusieurs animations pour tous les âges. Un stage d'arts plastiques sur le thème des *Animaux fantastiques*, franchise issue de l'univers de Harry Potter est proposé aux 10-17 ans tout au long de la semaine **de 10h30 à 12h30**. Les adeptes des travaux manuels trouveront leur bonheur avec un stage de modelage **de 10h30 à 12h30** pour les enfants de 7 à 15 ans. Les amateurs de danse de 10 à 17 ans pourront s'essayer au hip hop **de 13h30 à 15h30**. Le médiéval fantastique sera également à l'honneur avec un stage "savants fous" pour les 7-12 ans **de 13h30 à 15h30**.

Sorties et court métrage

De son côté, le CSCB organise **du 21 au 25 février** des sorties pour les adolescents de 11 à 15 ans. Les enfants de 6 à 10 ans profiteront eux aussi de sorties **du 28 février au 4 mars**. Enfin, un stage pour découvrir les différentes étapes de création d'un court métrage, depuis l'écriture du scénario jusqu'à la réalisation, est proposé aux 10-15 ans **du 28 février au 4 mars**.

Animathèque MJC, 21 rue des Écoles. Inscription aux stages au 01 43 50 05 96
CSCB, 2 rue du Docteur-Roux. Inscription aux sorties et stage au 01 41 87 06 10



Résultats sportifs

Basket

Championnat de France NF1

Sceaux - Ifs : 70 à 57

Sceaux : 3^e avec 9 victoires et 3 défaites

16^e de finale de la coupe de France

Sceaux (NF1) - La Tamponnaise (NF3) : 101 à 53

Sceaux qualifiée pour les 8^e de finale

Tennis de table

Équipe 1 régionale 1

L'équipe 1 a été promue en régionale 1 en obtenant la 1^{ère} place de sa poule de régionale 2
 Ponthierry - Sceaux : 24 à 17
 Sceaux : 6^e avec 1 défaite

Équipe 2 régionale 3

L'équipe 2 s'est maintenue en régionale 3 en obtenant la 4^e place de sa poule
 Rueil-Malmaison - Sceaux : 20 à 22
 Sceaux : 3^e avec 1 victoire

Équipe 3 pré-régionale

L'équipe 3 a été promue en pré-régionale en obtenant la 1^{ère} place de sa poule de départementale 1
 Fontenay-aux-Roses - Sceaux : 22 à 20
 Sceaux : 5^e avec 1 défaite

Équipe 4 départementale 2

L'équipe 4 s'est maintenue en départementale 2 en obtenant la 3^e place de sa poule
 Courbevoie - Sceaux : 19 à 23
 Sceaux : 2^e avec 1 victoire



À l'affiche aux Gémeaux

Le théâtre Les Gémeaux/Scène nationale propose un riche programme de spectacles en février. Il présente la création de Joël Pommerat d'après le conte populaire *Le Petit Chaperon rouge* le **4 février à 20h45** et les **5 et 6 février à 17h**. Cette pièce familiale (dès 6 ans), jouée par la compagnie Louis Brouillard, met en scène une mère seule et débordée, une grand-mère délaissée et une petite fille qui se questionne sur sa génération. Porté par une scénographie épurée, *Le Petit Chaperon rouge* est le premier des contes que le metteur en scène a réactualisé. Place à la danse ensuite avec *Gravité*, pièce chorégraphique pour 13 danseurs d'Angelin Preljocaj, à l'affiche les **11 et 12 février à 20h45** et le **13 février à 17h**. Ce spectacle sublime, tout en apesanteur, s'inspire de la gravitation, notion scientifique universelle, invisible et impalpable qui désigne l'attraction de deux masses. Les danseurs s'approprient cette notion avec élégance et légèreté pour nous offrir une pièce poétique. Enfin, le trio jazz Benjamin Faugloire Project présente son 4^e album intitulé *L* sur la scène des Gémeaux les **17 et 18 février à 20h45**. Dans cet opus, le trio s'affranchit de la forme ou du style, seule la narration compte. Spontanéité de jeu et d'improvisation, moments forts et silences imprévus sont autant de risques maîtrisés par ce trio uni et porté par la précision de l'écriture colorée du pianiste Benjamin Faugloire.

Les Gémeaux/Scène nationale,
49 avenue Georges-Clemenceau.
Tél. : 01 46 61 36 67



CINÉMA LE TRIANON

En février, le cinéma est à la fête !

En février et début mars, le cinéma Le Trianon propose de nombreux rendez-vous pour petits et grands.

Du cinéma à tout âge

Du 9 février au 1^{er} mars, le cinéma Le Trianon participe au festival Télérama enfants. L'occasion de découvrir une sélection de films jeunesse coups de cœur de la rédaction du journal. D'autre part, le **mardi 22 février à 14h**, dans le cadre des 100 ans du Trianon, la projection du film suédois de 1954 *La grande aventure* (dès 7 ans), narrant une histoire d'amitié entre deux garçonnetts et une loutre, sera précédée d'un atelier animé par Cyndi Portella, avec le soutien de l'Agence pour le développement régional du cinéma et de la Cinémathèque du documentaire.

Avis aux cinéphiles

Le mardi 15 février à 14h30 et 20h30, Le Trianon propose *Le voyeur* de Michael Powell dans le cadre de l'Atelier cinéma. Ce thriller dérangeant a fait scandale et coûté à la carrière du brillant réalisateur des *Chaussons rouges*. Il est depuis devenu un objet de culte, à ranger aux côtés du *Psychose* de Hitchcock. Par ailleurs, une soirée des Amis du cinéma Le Trianon est prévue le **jeudi 17 février à 20h30** autour d'*Arthur Rambo* de Laurent Cantet. Puis, les **dimanche 6 mars à 20h30** et **lundi 7 mars à 21h**, Le Trianon proposera la reprise de deux films primés des César 2022. Enfin, le **mardi 8 mars à 20h30**, la projection du documentaire *À la vie* sera suivie d'une rencontre avec Chantal Birman, sage-femme protagoniste du film, et Catherine Coq, sage-femme et écrivaine scénariste.

CONCOURS LYSIAS

À vos agendas !

Le concours de plaidoirie civile, de plaidoirie pénale et d'éloquence, organisé par l'association étudiante Lysias, se déroule en février à Sceaux. Les étudiants en droit inscrits à la faculté Jean-Monnet s'affrontent à l'occasion de joutes oratoires jugées par un éminent jury. Le concours se tiendra de la phase de qualification jusqu'à la demi-finale à la faculté (54 boulevard Desgranges) les **mercredis 2, 9 et 16 février à 18h**. La finale aura lieu le **jeudi 24 février à 18h** à l'Ancienne mairie (68 rue Houdan).

**Renseignements : lysiasparis11@gmail.com
sceaux.wixsite.com/lysiias**



EXPOSITION

Entrez en résonance avec Jacques Zwobada

Les anciennes écuries du domaine départemental de Sceaux accueillent jusqu'au **20 mars** une exposition retrospective intitulée "Résonances", consacrée à l'ensemble de la carrière artistique du sculpteur, illustrateur et lithographe Jacques Zwobada (1900-1967). Avec près de 150 œuvres, l'exposition invite à découvrir la diversité de l'art de Zwobada, depuis les portraits intimes de ses débuts jusqu'aux dessins monumentaux et grands bronzes réalisés après le décès de son épouse.

**Écuries du domaine départemental de Sceaux,
8 avenue Claude-Perrault**



MAISON DU TOURISME

Achetez vos billets en toute simplicité

En tant que point de vente France Billet/Fnac, la Maison du tourisme (70 rue Houdan) permet l'achat (uniquement par chèque ou espèces) de billets pour plus de 60 000 manifestations qui se déroulent chaque année en France. Musées, concerts, spectacles, du Stade de France à la fondation Louis-Vuitton en passant par le centre Pompidou... Il vous est possible d'acheter directement à Sceaux vos billets coupe-file pour de très nombreux évènements !

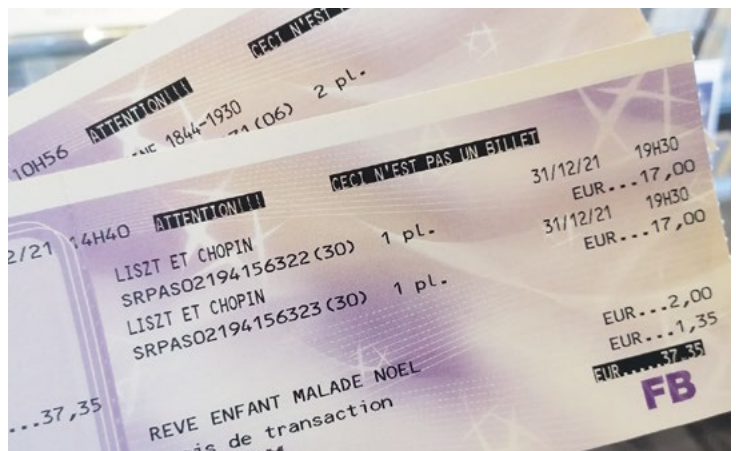



FRANCE ALZHEIMER 92

L'association recevra les familles le **mercredi 9 février** à l'Espace seniors, sur rendez-vous. Une nouvelle formation gratuite des aidants familiaux de malades Alzheimer comprenant cinq séances formant un ensemble commencera en mars. Les inscriptions (10 personnes maximum) sont enregistrées dès maintenant. Les groupes de parole se réuniront le **vendredi 25 février à 10h** à l'Ancienne mairie (68 rue Houdan) et le **samedi 26 février à 10h** aux Garages (20 rue des Imbergères).

☎ 01 47 02 79 38 ou 06 09 17 76 06
ou fa92.sud@orange.fr

BIENVENUE À SCEAUX

Expositions : *Juifs d'Orient, une histoire plurimillénaire* ; *La jeunesse au Moyen-Âge et Gamins et poupardes, enfances parisiennes au XIX^e siècle* ; *Les tarots enluminés, chefs-d'œuvre de la Renaissance italienne*. Visites : la maison d'éducation de la Légion d'honneur ; le théâtre du Ranelagh ; la Samaritaine rénovée ; la chapelle Saint-Ignace et les Jésuites. Le tennis de table a repris les mardis et vendredis à 14h30, au 14 ter rue des Imbergères.

☎ 01 46 60 55 27 ou 01 46 60 91 20
ou bienvenueasceaux.com

CLUB DES AÎNÉS

Chaque mois nous percute avec des conditions sanitaires nouvelles. Mais rien de changé dans nos activités régulières qui, pour l'instant, se poursuivent pour le plaisir de tous. Une sortie "cabaret" est prévue en février. Vous retrouvez nos permanences du lundi et vendredi aux Garages (20 rue des Imbergères) à partir de 14h30 en même temps que nos après-midis "ludiques".

☎ 01 47 02 24 34
ou aines92330@gmail.com

RENCONTRES LITTÉRAIRES ET ARTISTIQUES DE SCEAUX

Pourquoi ne pas vous évader vers d'autres horizons alors que les catastrophes et mauvaises nouvelles occupent le devant de la scène. Nos prochaines conférences vous emmènent dans la Russie de Ilya Répine, le siècle d'or néerlandais de Rembrandt ou encore l'après-guerre en Allemagne. Vous trouverez toutes les informations dans l'agenda du magazine. Marie-Lou Schenkel, présidente.

 01 46 61 25 88
ou rlas.sceaux@gmail.com

SCEAUX CULTURE, LOISIRS ET AMITIÉ

Visites, expositions : visite privée du studio Harcourt ; Petit Palais ; collection Morozov. Toutes nos visites sont avec audiophones. Activités : cercle de lecture ; Scrabble et jeux de société ; chorale ; cours : tchi kung, gym'aqua, gym avec kiné, peinture, mieux utiliser son portable, etc. Spectacles (prix réduits) : tous ceux des Gémeaux, la Schubertiade. Croisière : portes de la Provence, Camargue, Rhône, Avignon, grotte Chauvet, Lyon, en juin. Bonnes vacances de février à tous, soyez prudents !

 01 46 60 94 00 ou scla-asso.fr

SCEAUX ATHLÉ VITALITÉ

Sport santé à Sceaux ! Bouger plus au quotidien est fondamental pour la santé en limitant son temps assis et en s'activant le plus possible. Parallèlement, il est important de solliciter au moins une fois par semaine ses muscles et son système cardiovasculaire plus intensivement, de façon adaptée et surtout avec plaisir. "Athlé vitalité" le mardi soir au site sportif et de loisirs des Blagis est fait pour vous. Encadré par un éducateur sport santé, le programme est labellisé "Prescri'Forme" sur la plateforme de l'ARS. Prochaine session du 8 février au 28 juin.

 06 71 47 21 08

LES AMIS DE SCEAUX

Les Amis de Sceaux, société d'histoire locale de Sceaux et des environs, est heureuse de vous informer que son site internet a été mis à jour et que vous pouvez prendre connaissance de nos activités et des articles parus dans le bulletin publié annuellement de 1924 à 1938, puis de 1984 à 2016, en vous connectant sur amis-de-sceaux.org. Les numéros plus récents de ce bulletin ainsi que les publications *Histoire des rues de Sceaux* et *Chronophotographie de Sceaux* sont en vente à la Maison du tourisme de Sceaux.

 lesamisdesceaux@orange.fr

Vos permanences



ADIL (AGENCE DÉPARTEMENTALE D'INFORMATION SUR LE LOGEMENT)

Le 1^{er} mardi du mois de 9h à 12h (information sur le logement) et de 13h30 à 16h30 (information sur le droit au logement opposable - DALO), sur rendez-vous à la mairie, 122 rue Houdan. Tél. : 01 41 13 33 00

SOLIBA - PERMANENCES ÉNERGIE-HABITAT

Vallée Sud - Grand Paris propose des permanences pour des projets de rénovation de l'habitat ou de performance énergétique. Elles s'adressent aux particuliers, propriétaires ou locataires habitant sur le territoire. Les permanences ont lieu, uniquement sur rendez-vous, au 28 rue de la Redoute à Fontenay-aux-Roses.

Tél. : 0 800 006 075 (numéro vert) ou vallee-sud.fr > Rénovation énergétique : Vallée Sud Grand Paris est à vos côtés.

MAISON DE LA JUSTICE ET DU DROIT DES BLAGIS

7 impasse Édouard-Branly à Bagneux.
Ouvert le lundi de 14h à 17h et du mardi au vendredi de 9h à 12h30 et de 13h30 à 17h.
Tél. : 01 46 64 14 14 ou mjd.blagis@orange.fr

CONCILIATEUR DE JUSTICE

Reçoit les mardis 15 et 22 février, de 11h à 17h15, sur rendez-vous à la mairie, 122 rue Houdan. Tél. : 01 41 13 33 00

CAUE 92

Le CAUE 92 apporte son aide aux particuliers dans leurs projets de construction ou d'aménagement, sur rendez-vous auprès du service Urbanisme. Tél. : 01 41 13 33 00

Numéros utiles

CAF DES HAUTS-DE-SEINE

3230 prix d'un appel local et inclus dans les forfaits illimités.
caf.fr

ASSURANCE MALADIE

3646 prix d'un appel local depuis un téléphone fixe ou mobile.
ameli.fr

Services de garde



PHARMACIES*

Dimanche 6 février

Pharmacie Ostenc
45 rue Houdan
Tél. : 01 46 61 00 91

Dimanche 13 février

Pharmacie Nguyen Phung
1 place Condorcet
Bourg-la-Reine
Tél. : 01 46 61 84 21

Dimanche 20 février

Pharmacie de la Bièvre
41 boulevard Carnot
Bourg-la-Reine
Tél. : 01 46 63 07 95

Dimanche 27 février

Pharmacie Dubray-Martin-Lavigne
104 av. du Général-Leclerc
Bourg-la-Reine
Tél. : 01 46 61 80 80



INFIRMIÈRES

Dimanche 6 février

Mme Mercier
5 passage Marguerite-Renaudin
Tél. : 01 43 50 13 93

Dimanche 13 février

Mme Croset
Mme Fuoco
10 rue Florian
Tél. : 01 47 02 30 80

Dimanche 20 février

Mme Noël
Mme Peltret
Mme Saint-Joannis
Mme Thominet
18 square Robinson
Tél. : 01 46 60 09 74
ou 07 49 70 31 18

Dimanche 27 février

Mme Thiriet-Bouchilloux
Tél. : 06 03 05 43 73
Mme Gaudet
Tél. : 06 61 54 97 67
155 rue Houdan



SOS MÉDECINS

Pour contacter SOS médecins, composez le 36 24 (0,15 €/mn) 7j/7, 24h/24.

* Ces informations sont données à titre indicatif et sont susceptibles d'être modifiées à tout moment par l'Agence régionale de santé (ARS).
Plus d'informations sur : monpharmacien-idf.fr

Petites annonces

Les annonces publiées dans votre magazine sont réservées aux particuliers scéens.

IMMOBILIER

- Loue studio indépendant à Sceaux Robinson, avec grande salle de bain. Bail étudiant. Loyer : 550 €/mois, charges comprises.
Tél. : 06 85 40 25 61
- Loue Châtenay-Malabry, quartier Robinson, 2 pièces 50 m² + parking, petite résidence 3 mn RER et commerces. Loyer : 900 €/mois, charges comprises.
Tél. : 06 80 59 69 59
- Recherche un box fermé (25 à 30 m²) ou garage (15 à 20 m²) chacun, location longue durée à Sceaux, Bourg-la-Reine.
Tél. : 06 24 08 54 35
- Loue studio 37 m² dans résidence standing, cuisine séparée, en rez-de-jardin, avec place de parking + cave, proche RER Robinson. Loyer : 920 €/mois, charges comprises.
Tél. : 06 60 51 02 77

VENTES

- Vends meuble armoire à linge volumineuse en bois. Prix abordable à demander.
Tél. : 06 43 49 63 77

DIVERS

- Donne pour collection ou recyclage capsules diverses (bière, soda, champagne...)
Tél. : 06 16 90 98 95
- Collectionneur rachète disques vinyles, hi-fi vintage, contrebasse, BD, manga.
Tél. : 06 95 58 76 93
- Collectionneur achète véhicule et deux-roues avant 1990.
Tél. : 06 85 66 14 95

Pour publier une annonce dans *SceauxMag*, vous devez remplir un formulaire à l'accueil de la mairie (122 rue Houdan). Toute personne publiant une annonce dans *SceauxMag* et sur le site de la Ville est réputée avoir pris connaissance du règlement (disponible à l'accueil de la mairie). La Ville n'est pas garante du sérieux de ces annonces.

Collecte des déchets



LA COLLECTE SÉLECTIVE

Le guide du tri 2022 est téléchargeable avec le calendrier de collecte personnalisé sur valleesud-tri.fr > environnement - déchets : demande de supports d'information.



LES ENCOMBRANTS

Ils sont collectés sur l'ensemble de la ville chaque 2^e jeudi du mois. La prochaine collecte aura lieu le jeudi 10 février.



LES PRODUITS TOXIQUES

Ils doivent être apportés au camion chaque 1^{er} samedi du mois de 10h à 12h, place de La Poste, et de 14h à 16h, place des Ailantes aux Blagis. La prochaine collecte aura lieu le samedi 5 février.



LES DÉCHETS D'ÉQUIPEMENTS ÉLECTRIQUES ET ÉLECTRONIQUES

La prochaine collecte aura lieu le samedi 5 février de 10h à 14h place des Ailantes aux Blagis.

LES DÉCHÈTERIES

L'accès à la déchèterie de Verrières-le-Buisson se fait sur réservation sur valleesud.fr.

La déchèterie est située à l'angle de la rue du Paradis et de l'avenue Georges-Pompidou. Elle est ouverte du lundi au samedi de 10h à 12h15 et de 13h30 à 18h30, le dimanche de 9h à 12h15 (horaires valables du 1^{er} octobre 2021 au 28 février 2022).

Informations (appel gratuit) :
08 00 02 92 92

La liste des autres déchèteries est disponible sur valleesud.fr > gestion des déchets.

DON DE SANG

EN 1H

J'ai sauvé

3 VIES

et **VOUS ?**

qu'attendez-vous ?

DON DU SANG

LE 8 MARS 2022

sur rendez-vous auprès de

l'Établissement français

du sang

mon-rdv-dondesang.efs.sante.fr

Menus du restaurant scolaire

Scannez ici
les menus
de vos enfants



SUCCÈS COMMERCIAL À SCEAUX

RÉSIDENCE INTIMISTE FACE À LA COULÉE VERTE



TRAVAUX DÉMARRÉS

- Appartements à vendre du 2 au 5 pièces duplex
- À proximité immédiate du centre-ville, en bordure de coulée verte et à 500 m' de la gare RER de Robinson
- Résidence élégante et moderne de 25 appartements seulement
- Prestations haut de gamme et espaces extérieurs



06 15 37 18 57
lecinqjoffre@emersons.fr | giboire.com

*Source Google Maps. Groupe GIBOIRE - SAS OCDL, SAS au capital de 3000000 € - RCS de Rennes 739202166 - Architecte : Pablo KATZ - Paysagiste : Pruvost - Illustrateurs : La Fabrique à Perspectives, Artefactorylab - Création :  ibiza - Novembre 2021

Les informations, chiffres et opinions dans les tribunes ci-dessous sont placés sous la seule responsabilité de leurs auteurs.

Groupe : Vivre à Sceaux – majorité municipale

Sceaux, la ville à vivre

Alors que l'épidémie reste très présente dans nos vies quotidiennes – et tout particulièrement pour les familles, notamment éprouvées par les difficultés de fonctionnement que rencontrent les écoles et les crèches à la suite de l'absence de personnels malades ou cas contact –, la majorité municipale a pris et continue de prendre les décisions nécessaires pour contenir l'évolution de la pandémie, et est aux côtés de celles et ceux qui en ont le plus besoin. La crise sanitaire nous oblige à réfléchir au monde que nous voulons reconstruire ensemble. Il devra être plus fort écologiquement et plus juste socialement.

Plus fort écologiquement car l'urgence est là, et il convient de passer plus rapidement des paroles aux actes. C'est ce que nous faisons à Sceaux à notre échelle, de manière concrète, en permettant à la nature de prendre plus de place et en

encourageant et en accompagnant les indispensables changements d'habitude pour chacun d'entre nous. À Sceaux, au-delà des actions menées par la Ville elle-même, nous pouvons compter sur les habitants et des acteurs associatifs qui sont engagés et solidaires : budget participatif, fablab "La Manufacture", Repair café, Sociétés en transition(s), forum de la rénovation énergétique, etc. Plus juste socialement, en maintenant nos services publics, en accompagnant les familles, les seniors et les jeunes, en assurant la tranquillité publique, en permettant à tous d'accéder à des activités sportives et culturelles, en préservant un cadre de vie agréable, en étant attentif et bienveillant en direction de celles et ceux qui sont dans la difficulté.

Sceaux est une ville, mais une petite ville. Nous nous connaissons les uns et les autres. Nous savons faire preuve

de solidarité, mobiliser les réseaux associatifs. Et aussi nous retrouver ensemble pour des moments conviviaux et festifs que nous aspirons à revivre, comme le Cross de Sceaux ! Rendez-vous ensemble pour continuer, malgré tout, à partager de beaux moments à Sceaux !

Les élus de la majorité municipale : Jean-Philippe Allardi, Annie Bach, Sylvie Bléry-Touchet, Sakina Bohu, Chantal Brault, Francis Brunelle, Corinne Deleuze, Isabelle Drancy, Emmanuel Goujon, Frédéric Guermann, Roselyne Holuigue-Lerouge, Numa Isnard, Nadine Lacroix, Christian Lancrenon, Philippe Laurent, Sabine Ngo Mahob, Catherine Palpant, Patrice Pattée, Axelle Poullier, Monique Pourcelot, Florence Presson, Jean-Pierre Riotton, Konstantin Schallmoser, Philippe Tastes, Théophile Touny, Claire Vigneron.

c.vivreasceaux@gmail.com

**Groupe : Sceaux Ensemble
CENTRE VILLE : OU SONT
PASSES LES ENGAGEMENTS
ENVIRONNEMENTAUX ?**

Le bitume du parking est remplacé par le béton des immeubles

Météo France classe Sceaux en zone de chaleur, qu'est-il prévu pour rafraîchir le centre-ville l'été ?

Pas de compensation écologique

Les espaces verts et une trentaine d'arbres disparaissent autour du parking. Pourquoi aucune zone végétalisée composée d'arbres en pleine terre n'est prévue en compensation pour favoriser la biodiversité (oiseaux), capter le CO2, rafraîchir les températures, permettre l'écoulement des eaux de pluie ?

Un projet éloigné des enjeux climatiques

La voirie est rétrécie sur le rond-point et ses abords, obligeant les 12 000 véhicules/j, cyclistes, trottinettes, piétons à cohabiter dangereusement.

Pourquoi ne pas reculer les nouveaux immeubles et permettre les aménagements sécurisés cyclables et piétons, nécessaires au développement des mobilités douces, à faible émission de GES ?

LE PROJET CENTRE VILLE OBERE L'AVENIR !

Les élus Sceaux Ensemble : Jean-Christophe Dessanges, Christiane Gautier, Maud Bonté et Fabrice Bernard. sceaux.ensemble@gmail.com

**Groupe : Sceaux en commun
Retour sur la sobriété**

Les citoyen-nes de Sceaux peuvent s'interroger sur la notion de *sobriété*, parfois assimilée à de l'écologie punitive, décliniste.

Elle est en fait issue de la prise de conscience planétaire des avatars de la société industrielle et de ses impacts sur le réchauffement climatique. Il est possible de consommer et de produire moins et mieux tout en ayant une vie riche de sens et accomplie.

Etre sobre, c'est résister aux achats compulsifs, user modérément d'un portable recyclé, aller au Repair Café, préférer les circuits alimentaires courts et ressourceries, trier les déchets, favoriser marche et vélo, les transports en commun. De ce point de vue, la ville doit faire plus : agir pour adapter les trajets du Paladin, rénover les bâtiments publics, inciter bien plus à la rénovation énergétique, développer des trames noires...

Malgré les sollicitations, la municipalité ne paraît pas vouloir s'investir vraiment dans la mise en œuvre de la sobriété, coincée entre opportunisme matois et préservation d'intérêts divergents. **Or il faut choisir, l'urgence de la transition écologique, c'est ici et maintenant.**

Vos élus de Sceaux en commun, Philippe Szykowski et Liliane Wietzerbin philippe.szykowski@sceaux.fr liliane.wietzerbin@sceaux.fr

**Conseiller municipal
indépendant**

Centre-ville : c'est le fiasco !

Nous le savions, le projet d'école culinaire n'était qu'un produit d'appel pour faire passer la pilule du saccage du site de l'Amiral. Au final : pas d'école mais le patrimoine historique scénar abîmé, dégradé, démoli. Voici donc un parking provisoire, en attendant la bétonisation massive.

Côté Albert 1^{er}, c'est la mémoire collective des scénars qui a été attaquée : l'abri anti-aérien de la seconde guerre mondiale du site Albert 1^{er} a tout simplement été détruit pour permettre là aussi des constructions massives.

Et que dire du changement de plan de circulation, décidé sans concertation, entre les voies Colbert, Carnot, et du Lycée ? Résultats : embouteillages et pollution.

Xavier Tamby, Aimer Sceaux, xavier.tamby@sceaux.fr

Maison Saint-Charles



Votre maison de retraite médicalisée en plein cœur de Sceaux

Une maison à taille humaine où règne une atmosphère chaleureuse et familiale

- Des solutions d'accueil souples en **court** ou **long séjour** et en situation d'**urgence**
- Des **équipes engagées** et **bienvueillantes**
- Une **prise en soin** et des **services adaptés** à vos besoins
- Une **unité de vie** dédiée à l'accompagnement des résidents souffrant de la **maladie d'Alzheimer**
- Un **agréable jardin** et une terrasse pour profiter des beaux jours

MAISON SAINT-CHARLES
99 rue Houdan - 92 330 SCEAUX
01 41 13 34 34
www.korian.fr

SC: Michel Lemeray 01 41 13 34 34 - Site web : www.korian.fr - 2008 bis - 92000 Sceaux - 118 - 119 - 120 - 121 - 122 - 123 - 124 - 125 - 126 - 127 - 128 - 129 - 130 - 131 - 132 - 133 - 134 - 135 - 136 - 137 - 138 - 139 - 140 - 141 - 142 - 143 - 144 - 145 - 146 - 147 - 148 - 149 - 150 - 151 - 152 - 153 - 154 - 155 - 156 - 157 - 158 - 159 - 160 - 161 - 162 - 163 - 164 - 165 - 166 - 167 - 168 - 169 - 170 - 171 - 172 - 173 - 174 - 175 - 176 - 177 - 178 - 179 - 180 - 181 - 182 - 183 - 184 - 185 - 186 - 187 - 188 - 189 - 190 - 191 - 192 - 193 - 194 - 195 - 196 - 197 - 198 - 199 - 200 - 201 - 202 - 203 - 204 - 205 - 206 - 207 - 208 - 209 - 210 - 211 - 212 - 213 - 214 - 215 - 216 - 217 - 218 - 219 - 220 - 221 - 222 - 223 - 224 - 225 - 226 - 227 - 228 - 229 - 230 - 231 - 232 - 233 - 234 - 235 - 236 - 237 - 238 - 239 - 240 - 241 - 242 - 243 - 244 - 245 - 246 - 247 - 248 - 249 - 250 - 251 - 252 - 253 - 254 - 255 - 256 - 257 - 258 - 259 - 260 - 261 - 262 - 263 - 264 - 265 - 266 - 267 - 268 - 269 - 270 - 271 - 272 - 273 - 274 - 275 - 276 - 277 - 278 - 279 - 280 - 281 - 282 - 283 - 284 - 285 - 286 - 287 - 288 - 289 - 290 - 291 - 292 - 293 - 294 - 295 - 296 - 297 - 298 - 299 - 300 - 301 - 302 - 303 - 304 - 305 - 306 - 307 - 308 - 309 - 310 - 311 - 312 - 313 - 314 - 315 - 316 - 317 - 318 - 319 - 320 - 321 - 322 - 323 - 324 - 325 - 326 - 327 - 328 - 329 - 330 - 331 - 332 - 333 - 334 - 335 - 336 - 337 - 338 - 339 - 340 - 341 - 342 - 343 - 344 - 345 - 346 - 347 - 348 - 349 - 350 - 351 - 352 - 353 - 354 - 355 - 356 - 357 - 358 - 359 - 360 - 361 - 362 - 363 - 364 - 365 - 366 - 367 - 368 - 369 - 370 - 371 - 372 - 373 - 374 - 375 - 376 - 377 - 378 - 379 - 380 - 381 - 382 - 383 - 384 - 385 - 386 - 387 - 388 - 389 - 390 - 391 - 392 - 393 - 394 - 395 - 396 - 397 - 398 - 399 - 400 - 401 - 402 - 403 - 404 - 405 - 406 - 407 - 408 - 409 - 410 - 411 - 412 - 413 - 414 - 415 - 416 - 417 - 418 - 419 - 420 - 421 - 422 - 423 - 424 - 425 - 426 - 427 - 428 - 429 - 430 - 431 - 432 - 433 - 434 - 435 - 436 - 437 - 438 - 439 - 440 - 441 - 442 - 443 - 444 - 445 - 446 - 447 - 448 - 449 - 450 - 451 - 452 - 453 - 454 - 455 - 456 - 457 - 458 - 459 - 460 - 461 - 462 - 463 - 464 - 465 - 466 - 467 - 468 - 469 - 470 - 471 - 472 - 473 - 474 - 475 - 476 - 477 - 478 - 479 - 480 - 481 - 482 - 483 - 484 - 485 - 486 - 487 - 488 - 489 - 490 - 491 - 492 - 493 - 494 - 495 - 496 - 497 - 498 - 499 - 500 - 501 - 502 - 503 - 504 - 505 - 506 - 507 - 508 - 509 - 510 - 511 - 512 - 513 - 514 - 515 - 516 - 517 - 518 - 519 - 520 - 521 - 522 - 523 - 524 - 525 - 526 - 527 - 528 - 529 - 530 - 531 - 532 - 533 - 534 - 535 - 536 - 537 - 538 - 539 - 540 - 541 - 542 - 543 - 544 - 545 - 546 - 547 - 548 - 549 - 550 - 551 - 552 - 553 - 554 - 555 - 556 - 557 - 558 - 559 - 560 - 561 - 562 - 563 - 564 - 565 - 566 - 567 - 568 - 569 - 570 - 571 - 572 - 573 - 574 - 575 - 576 - 577 - 578 - 579 - 580 - 581 - 582 - 583 - 584 - 585 - 586 - 587 - 588 - 589 - 590 - 591 - 592 - 593 - 594 - 595 - 596 - 597 - 598 - 599 - 600 - 601 - 602 - 603 - 604 - 605 - 606 - 607 - 608 - 609 - 610 - 611 - 612 - 613 - 614 - 615 - 616 - 617 - 618 - 619 - 620 - 621 - 622 - 623 - 624 - 625 - 626 - 627 - 628 - 629 - 630 - 631 - 632 - 633 - 634 - 635 - 636 - 637 - 638 - 639 - 640 - 641 - 642 - 643 - 644 - 645 - 646 - 647 - 648 - 649 - 650 - 651 - 652 - 653 - 654 - 655 - 656 - 657 - 658 - 659 - 660 - 661 - 662 - 663 - 664 - 665 - 666 - 667 - 668 - 669 - 670 - 671 - 672 - 673 - 674 - 675 - 676 - 677 - 678 - 679 - 680 - 681 - 682 - 683 - 684 - 685 - 686 - 687 - 688 - 689 - 690 - 691 - 692 - 693 - 694 - 695 - 696 - 697 - 698 - 699 - 700 - 701 - 702 - 703 - 704 - 705 - 706 - 707 - 708 - 709 - 710 - 711 - 712 - 713 - 714 - 715 - 716 - 717 - 718 - 719 - 720 - 721 - 722 - 723 - 724 - 725 - 726 - 727 - 728 - 729 - 730 - 731 - 732 - 733 - 734 - 735 - 736 - 737 - 738 - 739 - 740 - 741 - 742 - 743 - 744 - 745 - 746 - 747 - 748 - 749 - 750 - 751 - 752 - 753 - 754 - 755 - 756 - 757 - 758 - 759 - 760 - 761 - 762 - 763 - 764 - 765 - 766 - 767 - 768 - 769 - 770 - 771 - 772 - 773 - 774 - 775 - 776 - 777 - 778 - 779 - 780 - 781 - 782 - 783 - 784 - 785 - 786 - 787 - 788 - 789 - 790 - 791 - 792 - 793 - 794 - 795 - 796 - 797 - 798 - 799 - 800 - 801 - 802 - 803 - 804 - 805 - 806 - 807 - 808 - 809 - 810 - 811 - 812 - 813 - 814 - 815 - 816 - 817 - 818 - 819 - 820 - 821 - 822 - 823 - 824 - 825 - 826 - 827 - 828 - 829 - 830 - 831 - 832 - 833 - 834 - 835 - 836 - 837 - 838 - 839 - 840 - 841 - 842 - 843 - 844 - 845 - 846 - 847 - 848 - 849 - 850 - 851 - 852 - 853 - 854 - 855 - 856 - 857 - 858 - 859 - 860 - 861 - 862 - 863 - 864 - 865 - 866 - 867 - 868 - 869 - 870 - 871 - 872 - 873 - 874 - 875 - 876 - 877 - 878 - 879 - 880 - 881 - 882 - 883 - 884 - 885 - 886 - 887 - 888 - 889 - 890 - 891 - 892 - 893 - 894 - 895 - 896 - 897 - 898 - 899 - 900 - 901 - 902 - 903 - 904 - 905 - 906 - 907 - 908 - 909 - 910 - 911 - 912 - 913 - 914 - 915 - 916 - 917 - 918 - 919 - 920 - 921 - 922 - 923 - 924 - 925 - 926 - 927 - 928 - 929 - 930 - 931 - 932 - 933 - 934 - 935 - 936 - 937 - 938 - 939 - 940 - 941 - 942 - 943 - 944 - 945 - 946 - 947 - 948 - 949 - 950 - 951 - 952 - 953 - 954 - 955 - 956 - 957 - 958 - 959 - 960 - 961 - 962 - 963 - 964 - 965 - 966 - 967 - 968 - 969 - 970 - 971 - 972 - 973 - 974 - 975 - 976 - 977 - 978 - 979 - 980 - 981 - 982 - 983 - 984 - 985 - 986 - 987 - 988 - 989 - 990 - 991 - 992 - 993 - 994 - 995 - 996 - 997 - 998 - 999 - 1000

de KERANGAT IMMOBILIER
Sceaux et ses environs



SCEAUX - Rue Houdan -
Au 3^e étage avec ascenseur, traversant et exposé Sud et Nord, appartement 3 pièces de 73,55m².
DPE : D **520 000 €**



CHATENAY-MALABRY - Vallée aux Loups -
Bel environnement de parcs et de jardins pour cet appartement de 4 pièces principales à l'étage de l'une des plus belles résidences du secteur.
DPE : D **675 000 €**



LE PLESSIS-ROBINSON - Duplex terrasse jardin -
Rue calme environnée de parcs et de jardins, appartement de 5/6 pièces en duplex de 166m² + 50m² de terrasse, 15m² de balcons et un jardin.
DPE : E **1 060 000 €**



Agence de Kerangat Immobilier : 127 rue Houdan, 92330 Sceaux
Contact : **Patrick GOUAZÉ** 06.42.22.76.34 ou **Alexis PORTAS** 07.71.80.0737

Toutes nos offres sur www.dekerangatimmo.com

ACHAT - VENTE - GESTION LOCATIVE



Tél. **01 49 73 38 02**

Agence 92 :
144, bis avenue du Général Leclerc
RN 20
92330 Sceaux



Fenêtres d'hier & d'aujourd'hui
www.fenetrespcj.com

FENÊTRES · VOIETS · STORES · PORTAILS · PORTES D'ENTRÉE · PORTES DE GARAGE

Exigez la qualité pour vos ouvertures Bois PVC Alu

GROUPE SCOLAIRE SAINTE JEANNE D'ARC

PRIMAIRE :

- Semaine de 4 jours de 7h45 à 18h45
- Initiation 2^{ème} langue vivante : à partir du CM1
- Enseignement personnalisé (Méthode Montessori) dans certaines classes
- Ateliers périscolaires, garderie, étude, club du soir



COLLÈGE :

- 2 langues vivantes dès la 6^{ème}
Anglais, Allemand, Espagnol et Italien
- Coursus européen dès la 5^{ème}
- Latin et Grec
- Passage des examens de Cambridge
- Mandarin et Russe en option

ÉCOLE PRIMAIRE : 7, rue du Docteur Berger - 92330 SCEAUX - Tél. : 01 41 13 07 95
COLLÈGE : 27, rue des Imbergères - 92330 SCEAUX - Tél. : 01 41 13 07 87

RER B, station SCEAUX
Bus : 128 - 192 - 395



NAISSANCES

enregistrées du 16 décembre 2021
au 15 janvier 2022

Kassy Nardy Kingue - Siloé Badawi-Najjar - Erin Brasseur - Anna-Louise Kiffer- Idris Odehour - Isaure Gombault - Erin Le Mézo - Virgile Filley Bebin - Nora Benhebri.

MARIAGES

célébrés du 16 décembre 2021
au 15 janvier 2022

Paul Broute et Caroline Guyonneau -
Hichame Mezouar et Mélodie Cambray -
Jean-Bosco Sima Mve et Jeanne Mvah Medjo.

DÉCÈS

enregistrés du 16 décembre 2021
au 15 janvier 2022

Edith Fulbert née Schmite - Simonne Cordeau née Girondeau - Hervé Hugues - Gérard Aubinat - Nicole Guilhamon née Pasté - Françoise Maillard - Danièle Staelens - Herbert Geschwind - Bernadette Duflot née Garsy - Paul Mas - Hélène Valdenaire née Hantsche - Bernard Oulié - Jacqueline Labroquere née Terrien - Manh Ho - Sarah Portal née Davidoski - Denise Guyot née Gouyou - Pierre Talbot - Reine Bonnefoy née Bonnet.

PASSEPORTS ET CARTES NATIONALES D'IDENTITÉ

Le traitement des demandes se fait uniquement sur rendez-vous.

Si vous obtenez un rendez-vous éloigné, n'hésitez pas à revenir régulièrement sur le site sceaux.fr pour consulter les nouveaux créneaux.



POINT FORT FICHET   

A2P 

BLR PROTECTION
 141 avenue Général Leclerc
 92340 Bourg-la-Reine
 01 47 02 20 20 
 blr-protection@wanadoo.fr
 www.blr-protection.fr

REPRODUCTION DE CLÉS

POINT FORT FICHET

PORTES BLINDÉES
 FENÊTRES ANTI-EFFRACTION
 VOILETS ROULANTS
 ALARMES
 PORTES DE GARAGE

CONSEILS - DÉPANNAGES SERRURES TOUTES MARQUES



 **Aliis** Spécialiste du ménage à domicile
 01.84.19.92.30

- Personnel qualifié
- Intervention personnalisée
- Ménage écoresponsable



aertoit® L'HAY LES ROSES
 COUVERTURE 01 46 63 99 59

Entretien •
 Etanchéité •
 Isolation •
 Charpente •

www.aertoit.fr







 **fca**  

ISOLATION & RAVALEMENT
 DE VOS MAISONS ET COPROPRIÉTÉS...

MURS • COMBLES • VMC • FENÊTRES

SCEAUX 01 41 87 08 25



 Aide à la rénovation énergétique



AS  **L'Audition Scénne**
 Audioprothésiste D.E

Votre audition, notre passion

VOTRE **ÉQUIPEMENT** PRIS EN CHARGE À **100%***

 9, rue des Écoles
 92330 SCEAUX
 01 47 02 21 28

 8, rue du Docteur Berger
 92330 SCEAUX
 Face à l'Église
 01 49 73 72 33

lauditionsceenne@gmail.com



Julie COSCAS
 Audioprothésiste
 Diplômée d'Etat
depuis plus de 15 ans,
 saura vous aider à allier
 efficacité et discrétion.

Audioprothésiste
 présente du
 lundi au vendredi.

OFFRE EXCEPTIONNELLE
300€
 VALABLE JUSQU'AU 28/02/2022
 (VOIR CONDITIONS EN MAGASIN)





Hôtel de ville
122 rue Houdan,
92331 Sceaux cedex
Tél. : 01 41 13 33 00
sceaux.fr

Ouvert les lundis, mardis, mercredis et vendredis de 8h30 à 12h et de 13h30 à 17h30, le jeudi de 8h30 à 12h. Le samedi matin de 9h à 12h : permanences des services Sceaux info mairie et Population et citoyenneté uniquement.

Agence postale communale
AIM Les Blagis
10 rue du Docteur-Roux,
92330 Sceaux

Ouvert du mardi au vendredi de 8h30 à 11h45 et le samedi de 9h à 11h45.

La Ville à votre écoute

Vous souhaitez adresser une suggestion, une information ou une demande à la Ville ?

• **par courrier :**

Monsieur le maire, Hôtel de ville, 122 rue Houdan, 92331 Sceaux cedex

• **sur le site sceaux.fr > contact**

• **à l'accueil de l'hôtel de ville ou d'AIM Les Blagis**

Demandez le formulaire "La Ville à votre écoute".

Soucieuse de la qualité du service rendu, la Ville veillera à ce qu'une réponse complète vous soit apportée dans les meilleurs délais. En savoir plus : sceaux.fr > ma mairie > Qualivilles : démarche qualité.

Maison du tourisme
Jardin de la Ménagerie,
70 rue Houdan
Tél. : 01 46 61 19 03
maisondutourisme@sceaux.fr
tourisme.sceaux.fr

Accueil du public les mardis, jeudis et vendredis de 14h à 18h, les mercredis et samedis de 10h à 13h et de 14h à 18h.

Députée

- Frédérique Dumas, députée de la 13^e circonscription des Hauts-de-Seine, reçoit sur rendez-vous le 4^e lundi du mois, de 17h à 20h à l'hôtel de ville, 122 rue Houdan. Renseignements : 06 45 26 38 73 ou circo.fdumas@gmail.com

Conseillers départementaux

- Georges Siffredi
 - Nathalie Léandri
- hauts-de-seine.fr

Vos élus

Maire de Sceaux

Philippe Laurent

Reçoit sur rendez-vous à l'hôtel de ville
Tél. : 01 41 13 33 00

Adjoint au maire

Chantal Brault

Politique familiale et de l'éducation, jeunesse et prévention, concertation, engagement citoyen

Conseillère territoriale

Jean-Philippe Allardi

Culture, patrimoine, esthétique urbaine, campus urbain

Conseiller territorial

Florence Presson

Transitions, économie circulaire et solidaire

Francis Brunelle

Action sociale, santé publique

Isabelle Drancy

Finances et commande publique

Philippe Tastes

Sports

Sylvie Bléry-Touchet

Attractivité économique et tourisme

Patrice Pattée

Espace public et mobilités

Monique Pourcelot

Seniors, aidants, vie locale

Conseillers municipaux délégués

Christian Lancrenon

Relations européennes et internationales

Roselyne Holuigue-Lerouge

Logement, habitat et population

Conseillère territoriale

Jean-Pierre Riotton

Sécurité

Conseillers municipaux

Annie Bach, Frédéric Guermann, Sabine Ngo Mahob, Théophile Touny, Sakina Bohu, Emmanuel Goujon, Axelle Poullier, Numa Isnard, Claire Vigneron, Corinne Deleuze, Konstantin Schallmoser, Catherine Palpant, Nadine Lacroix

Conseillers municipaux n'appartenant pas à la majorité

Jean-Christophe Dessanges, Christiane Gautier, Xavier Tamby, Maud Bonté, Fabrice Bernard, Philippe Szykowski, Liliane Wietzerbin

FÉVRIER
13
9h15-12h

46^e CROSS de Sceaux

INSCRIPTIONS

- en ligne sur sceaux.fr
jusqu'au 10 février 2022
à minuit

*5 km, 10 km,
course des familles,
courses enfants,
marche nordique*



+ d'info

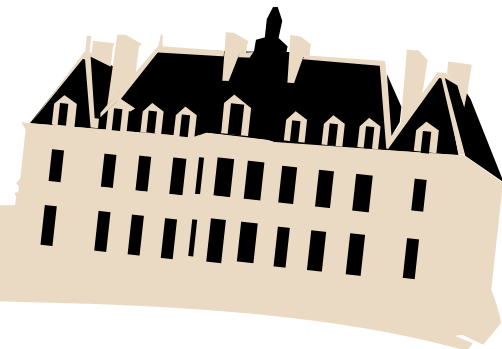

Service de l'Action sportive - Tél. : 01 41 13 33 00

Région
iledeFrance

hauts-de-seine
LE DÉPARTEMENT
avec le concours financier du
Département des Hauts-de-Seine